

MAKÜ
BURDUR MEHMET AKİF ERSOY ÜNİVERSİTESİ



BURDUR
MEHMET AKİF ERSOY
ÜNİVERSİTESİ

2025 YILI

İDARE FAALİYET RAPORU

Strateji Geliştirme Daire Başkanlığı

Şubat 2026

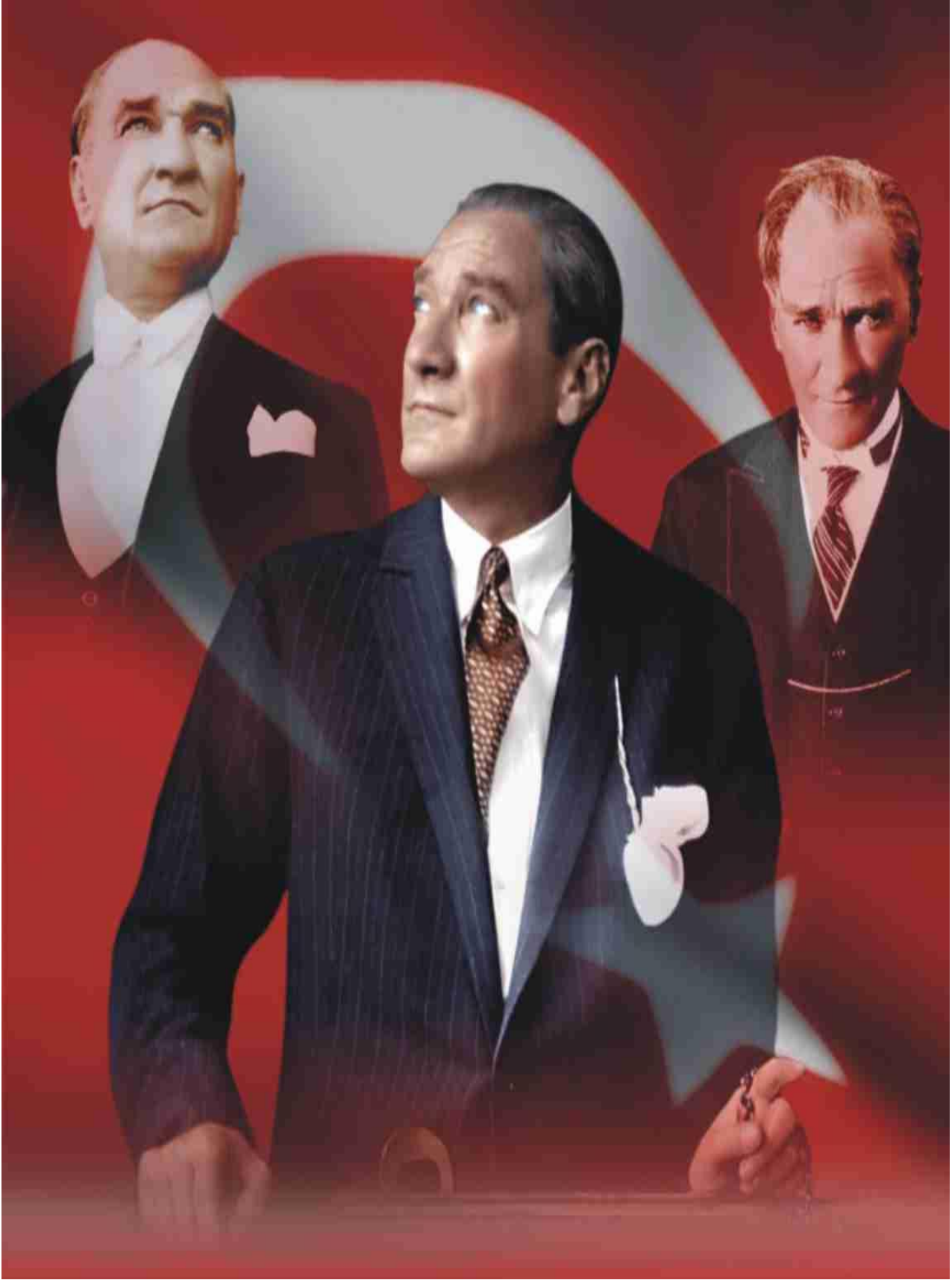

"Bilim ve fen nerede ise oradan alacađız ve ulusun her bireyinin kafasına koyacađız."

Mustafa Kemal ATATÖRK

ÜST YÖNETİCİ SUNUŞU



Üniversiteler bilimsel özerkliğe ve kamu tüzel kişiliğine sahip olarak yüksek düzeyde eğitim-öğretim, bilimsel araştırma, yayın ve danışmanlık yapmak üzere kurulan yükseköğretim kurumlarıdır. Bu amaçla 17 Mart 2006 tarih ve 26111 sayılı resmi gazetede yayınlanan 5467 sayılı kanunla kurulan Burdur Mehmet Akif Ersoy Üniversitesi, 2025 yılı itibariyle daha da ilerleme kaydederek kendisi ile birlikte kurulan üniversiteler içerisinde üniversiteler içerisinde altyapısal, eğitim ve araştırma geliştirme açısından önemli bir gelişme kaydetmiştir.

Burdur Mehmet Akif Ersoy Üniversitesi belirlediği misyon ve vizyonu doğrultusunda sürekli kendini yenileyerek dünyadaki yeni gelişimleri ve açılımları takip eden, çalışkan, üretken ve değerlerine sahip çıkan uluslararası nitelikte öğrenciler yetiştirmeyi, bölgesine ve topluma hizmeti kendine ilke edinmiştir. Lisans eğitimi veren 14 fakülte, 4 yüksekokul ve 1 konservatuar, önlisans eğitimi veren 13 meslek yüksekokulu, lisansüstü eğitim veren 4 enstitü, 31 Araştırma ve Uygulama Merkezi, Rektörlüğe bağlı 5 Bölüm, 28 koordinatörlük olmak üzere toplam 100 birimi ile eğitim-öğretim ve araştırma faaliyetlerini yürüterek; bilime, öğrencilerine, topluma ve ülkemize katkı sunmaktadır.

Faaliyet Raporları kamu idareleri için bir mali yılın sonuçlarını gösterecek şekilde projeleri ölçmek ve performans değerlendirmesini yapmak üzere hazırlanmaktadır. Bu raporlar, mali saydamlık ve hesap verme sorumluluğunun kamuoyuyla paylaşılmasının yanında, kamu mali yönetiminde kamu kaynaklarının etkili, ekonomik ve verimli kullanılmasını da sağlamaktadır.

5018 Sayılı Kamu Mali Yönetimi ve Kontrol Kanunu'nun 41 inci maddesi uyarınca, Üniversitemiz Strateji Geliştirme Daire Başkanlığı tarafından hazırlanan Burdur Mehmet Akif Ersoy Üniversitesi 2025 Yılı İdare Faaliyet Raporu kamuoyunun bilgisine sunulur.

Saygılarımla.

Prof. Dr. Hüseyin DALGAR

Rektör

İÇİNDEKİLER

I- GENEL BİLGİLER.....	8
A-MİSYON VE VİZYON	8
Miyonumuz.....	8
Vizyonumuz	8
B-YETKİ, GÖREV VE SORUMLULUKLAR	8
1- Yükseköğretim Kurumlarının Görevleri	8
2- Üniversite Organlarının Görev Yetki ve Sorumlulukları.....	9
2.1- Rektör.....	9
2.2-Senato.....	10
2.3- Üniversite Yönetim Kurulu.....	11
3- Fakülte Organlarının Görev Yetki ve Sorumlulukları.....	11
3.1- Dekan	11
3.2- Fakülte Kurulu	12
3.3- Fakülte Yönetim Kurulu	13
4- Enstitülerin Görev Yetki ve Sorumlulukları	13
5- Yüksekokulların Görev Yetki ve Sorumlulukları	14
6- Yükseköğretim Kurumlarının İdari Teşkilatı ve Görevleri.....	14
6.1- Genel Sekreterlik.....	15
6.2- Yapı İşleri ve Teknik Daire Başkanlığı.....	15
6.3- Personel Daire Başkanlığı	15
6.4- İdari ve Mali İşler Daire Başkanlığı.....	16
6.5- Öğrenci İşleri Daire Başkanlığı.....	16
6.6- Sağlık, Kültür ve Spor Daire Başkanlığı.....	16
6.7- Kütüphane ve Dokümantasyon Daire Başkanlığı	16
6.8- Bilgi İşlem Daire Başkanlığı.....	16
6.9- Hukuk Müşavirliği	16
6.10- Strateji Geliştirme Daire Başkanlığı	16
C- İDAREYE İLİŞKİN BİLGİLER.....	18
1- Fiziksel Yapı	18
1.1- Akademik Birimler.....	18
1.2- Burdur Mehmet Akif Ersoy Üniversitesi Açık Alanlarının Dağılımı	28
1.3- Burdur Mehmet Akif Ersoy Üniversitesi Kapalı Alanlarının Birimlere Dağılımı	29
1.4- Burdur Mehmet Akif Ersoy Üniversitesi Taşıtları.....	33
1.5- Burdur Mehmet Akif Ersoy Üniversitesi Öğrenci Evi.....	33
2- Örgüt Yapısı.....	34
2.1- Burdur Mehmet Akif Ersoy Üniversitesi Teşkilat Şeması.....	36
3- Bilgi ve Teknoloji Kaynakları.....	37
3.1- Bilgisayarlar	37

3.2 Kütüphane Kaynakları.....	38
3.3- Diğer Bilgi ve Teknolojik Kaynaklar.....	39
4- İnsan Kaynakları	40
4.1- Akademik Personel	40
4.2- Akademik Personelin Birimlere Dağılımı.....	41
4.2.1- Akademik Personel Sayısı.....	42
4.2.2- Öğretim Üyesi Sayısı	43
4.3- Yabancı Uyruklu Akademik Personel.....	44
4.4- Üniversitemizden Diğer Üniversitelerde Görevlendirilen Akademik Personel	44
4.5- Başka Üniversitelerden Üniversitemizde Görevlendirilen Akademik Personel	45
4.6- Akademik Personelin Yaş İtibariyle Dağılımı	45
4.7- İdari Personel	46
4.8- İdari Personelin Eğitim Durumu	46
4.9- İdari Personelin Hizmet Süreleri.....	47
4.10- İdari Personelin Yaş İtibariyle Dağılımı	48
4.11- Sözleşmeli İdari Personel.....	48
4.12- Sözleşmeli İdari Personelin Yaş İtibariyle Dağılımı	49
4.13- Sürekli İşçilerin Unvanlarına Göre Dağılımı	49
4.14- Sürekli İşçi Sayısı ve Hizmet Sürelerine Göre Dağılımı.....	50
4.15- Sürekli İşçilerin Yaşları İtibariyle Dağılımı.....	50
4.16- Geçici İşçi Sayısı ve Yaş İtibariyle Dağılımı	51
5- Sunulan Hizmetler.....	52
5.1- Eğitim Hizmetleri.....	52
5.1.1- Öğrenci Sayıları 2025-2026 Eğitim Öğretim Yılı Güz Dönemi Öğrenci Sayıları	53
5.1.2- Yabancı Dil Eğitimi Gören Hazırlık Sınıfı Öğrenci Sayıları	56
5.1.3- Öğrenci Kontenjanları ve Doluluk Oranları.....	56
5.1.4- Enstitülerdeki Öğrencilerin Yüksek Lisans ve Doktora Programlarına Dağılımı	57
5.1.5- Yatay Geçişle Gelen, Ayrılan, Kurum İçi Geçiş Yapan Öğrencilerin Sayıları	57
5.1.6- Yatay Geçiş Dışındaki Nedenlerle Üniversiteden Ayrılan Öğrencilerin Sayısı.....	58
5.1.7- Yabancı Uyruklu Öğrencilerin Sayısı	59
5.1.8. Disiplin Cezası Alan Öğrencilerin Sayısı ve Aldıkları Cezalar.....	60
6- Yönetim ve İç Kontrol Sistemi	60
6.1- Burdur Mehmet Akif Ersoy Üniversitesi Ön Mali Kontrol İşlemleri	60
I- AMAÇ ve HEDEFLER	62
A- AMAÇ VE HEDEFLER (2022-2026 STRATEJİK PLANI ÇERÇEVESİNDE).....	62
B- TEMEL POLİTİKA VE ÖNCELİKLER	63
1- Hayvancılıkta Bölgesel Kalkınma.....	64
2- Eğitim Sırasında İş Deneyimi	64

3- Uluslararasılaşma	65
4- Akademik Performans.....	65
5- TYYÇ Uyumu	66
6- Uzaktan Eğitim	66
7- Akademik Danışmanlık.....	66
8- Sosyal-Kültürel	67
Etkinlik ve Faaliyetler	67
9- Açık ve Kapalı Spor Alanları.....	68
10- ÖDEMER.....	69
11- Bireye Özgü Kariyer Geliştirme	69
12- MAKÜ Artı.....	69
13- Mikroyeterlilik Programı	70
14- Kurumsal Akreditasyon & Program Akreditasyonları.....	70
III- FAALİYETLERE İLİŞKİN BİLGİ VE DEĞERLENDİRMELER	72
A- MALİ BİLGİLER	72
1- Bütçe Uygulama Sonuçları	72
1.1- Bütçe Giderleri.....	72
1.2- Bütçe Gelirleri.....	73
2- Temel Mali Tablolara İlişkin Açıklamalar.....	76
2.1- Bütçe Giderleri.....	76
2.2- Bütçe Gelirleri.....	77
3- Mali Denetim Sonuçları	77
B- PERFORMANS BİLGİLERİ.....	78
1- Program, Alt Program ve Faaliyet Bilgileri	78
1.1- Faaliyet Açıklamaları.....	78
2- Performans Sonuçlarının Değerlendirilmesi	87
2.1- Alt Program Hedef ve Göstergeleriyle İlgili Gerçekleşme Sonuçları ve Değerlendirmeler ..	87
2.1.1. Performans Göstergesi Gerçekleşmeleri İzleme Formu (Form3: 3 Aylık)	87
2.1.2. Performans Denetim Sonuçları.....	93
3- Stratejik Planın Değerlendirilmesi	96
4- Performans Bilgi Sisteminin Değerlendirilmesi	108
5- Diğer Hususlar	108
5.1- Proje Bilgileri.....	108
IV- KURUMSAL KABİLİYET ve KAPASİTENİN DEĞERLENDİRİLMESİ	109
A- ÜSTÜN YÖNLERİMİZ.....	109
B- ZAYIF YÖNLERİMİZ	109
C- FIRSATLARIMIZ.....	110
D- TEHDİTLERİMİZ	110
V- ÖNERİ VE TEDBİRLER	110
EK TABLOLAR	114

TABLolar

Tablo 1. Açık Alanların Dağılımı	28
Tablo 2. Kapalı Alanlarının Birimlere Dağılımı	29
Tablo 3. İdari Hizmet Alanları	30
Tablo 4. Eğitim Alanları.....	31
Tablo 5. Sosyal Alanlar	32
Tablo 6. Taşıtlar	33
Tablo 7. Öğrenci Evi	33
Tablo 8. Akademik Birimlerin Kuruluş Mevzuatları ve Kuruluş Tarihleri	34
Tablo 9. Bilgisayar Sayıları.....	37
Tablo 10. Basılı ve Elektronik Kaynak Sayıları.....	38
Tablo 11. Diğer Bilgi ve Teknolojik Kaynaklar.....	39
Tablo 12. Akademik Personel Sayısı	40
Tablo 13. Akademik Personelin Birimlere Dağılımı	41
Tablo 14. Akademik Personelin Yaş İtibariyle Dağılımı.....	45
Tablo 15. Akademik Personel Sayısı	46
Tablo 16. İdari Personelin Eğitim Durumu ve Dağılımı	46
Tablo 17. İdari Personelin Hizmet Süreleri ve Dağılımı.....	47
Tablo 18. İdari Personelin Yaş İtibariyle Dağılımı	48
Tablo 19. Sözleşmeli İdari Personel Sayısı ve Dağılımı	48
Tablo 20. Sözleşmeli İdari Personelin Yaş İtibariyle Dağılımı	49
Tablo 21. Sürekli İşçilerin Unvanlarına Göre Dağılımı	49
Tablo 22. Sürekli İşçilerin Hizmet Sürelerine Göre Dağılımı	50
Tablo 23. Sürekli İşçilerin Yaşları İtibariyle Dağılımı	50
Tablo 24. Geçici İşçi Sayısı ve Yaş İtibariyle Dağılımı.....	51
Tablo 25. 2025-2026 Eğitim Öğretim Yılı Güz Dönemi Öğrenci Sayıları	53
Tablo 26. Yabancı Dil Eğitimi Gören Hazırlık Sınıfı Öğrenci Sayıları.....	56
Tablo 27. Öğrenci Kontenjanları ve Doluluk Oranları	56
Tablo 28. Enstitülerdeki Öğrencilerin Yüksek Lisans ve Doktora Programlarına Dağılımı ...	57
Tablo 29. Yatay Geçişle Geçiş Yapan Öğrencilerin Sayıları	57
Tablo 30. Yatay Geçiş Dışındaki Nedenlerle Üniversiteden Ayrılan Öğrencilerin Sayısı	58
Tablo 31. Yabancı Uyruklu Öğrencilerin Sayısı	59
Tablo 32. Disiplin Cezası Alan Öğrencilerin Sayısı ve Aldıkları Cezaların Dağılımı.....	60
Tablo 33. 2025 Yılında Yapılan Mali Uygunluk Denetimi Listesi	61
Tablo 34. 2025 Yılında Yapılan Ön Mali Kontrol İşlemleri Listesi	61
Tablo 35. 2022-2026 Stratejik Planı Amaç ve Hedefler	62
Tablo 36. 2025 Yılı Bütçe Giderleri.....	72
Tablo 37. 2025 Yılı Öz Gelir.....	73
Tablo 38. 2025 Yılı Bütçe Gelirleri	74

Tablo 39. Faaliyet Açıklamaları.....	78
Tablo 41. Performans Göstergesi Sonuçları Formu (Form 4).....	93
Tablo 42. Stratejik Plan Değerlendirme Tablosu	96
Tablo 43. Temel (Anahtar) Performans Göstergelerin Gerçekleşme Sonuçları	100
Tablo 46. Proje Bilgileri.....	108
Tablo 47. Bilanço	114
Tablo 48. Faaliyet Sonuçları Tablosu.....	118

ŞEKİLLER

Şekil 1. Teşkilat Şeması	36
Şekil 2. Temel Politika ve Öncelikler	63

I- GENEL BİLGİLER

A-MİSYON VE VİZYON

Misyonumuz

Çağın gerektirdiği yetkinliklerle donatılmış, uygulamalı eğitim ile meslek edinmiş, girişimci ve sosyal becerileri yüksek bireyler yetiştirmek; Bilimsel araştırma geliştirme faaliyetleri ile bölgesel ve ulusal sorunlara yönelik çözümler sunmak; Paydaş iş birlikleri ile bölgenin kalkınmasını amaçlayan projeler üretmek.

Vizyonumuz

Araştırma geliştirme ve akademik kapasitesi sayesinde üretilen bilgiyi; paydaş işbirlikleri ile yerel kalkınma projelerine dönüştüren, yetiştirdiği araştırmacı ve insan kaynağı ile bölge ve ülkesinin gelişimine ışık tutan ve katkı sağlayan yenilikçi ve girişimci bir üniversite olmak.

B-YETKİ, GÖREV VE SORUMLULUKLAR

1- Yükseköğretim Kurumlarının Görevleri

a. Çağdaş uygarlık ve eğitim- öğretim esaslarına dayanan bir düzen içinde, toplumun ihtiyaçları ve kalkınma planları ilke ve hedeflerine uygun ve ortaöğretime dayalı çeşitli düzeylerde eğitim - öğretim, bilimsel araştırma, yayım ve danışmanlık yapmak,

b. Kendi ihtisas gücü ve maddi kaynaklarını rasyonel, verimli ve ekonomik şekilde kullanarak, milli eğitim politikası ve kalkınma planları ilke ve hedefleri ile Yükseköğretim Kurulu tarafından yapılan plan ve programlar doğrultusunda, ülkenin ihtiyacı olan dallarda ve sayıda insan gücü yetiştirmek,

c. Türk toplumunun yaşam düzeyini yükseltici ve kamuoyunu aydınlatıcı bilim verilerini söz, yazı ve diğer araçlarla yaymak,

d. Örgün, yaygın, sürekli ve açık eğitim yoluyla toplumun, özellikle sanayileşme ve tarımda modernleşme alanlarında eğitilmesini sağlamak,

e. Ülkenin bilimsel, kültürel, sosyal ve ekonomik yönlerden ilerlemesini ve gelişmesini ilgilendiren sorunlarını, diğer kuruluşlarla işbirliği yaparak, kamu kuruluşlarına önerilerde bulunmak suretiyle öğretim ve araştırma konusu yapmak, sonuçlarını toplumun yararına sunmak ve kamu kuruluşlarınca istenecek inceleme ve araştırmaları sonuçlandırarak düşüncelerini ve önerilerini bildirmek,

f. Eğitim-öğretim seferberliği içinde, örgün, yaygın, sürekli ve açık eğitim hizmetini üstlenen kurumlara katkıda bulunacak önlemleri almak,

g. Yörelereindeki tarım ve sanayinin gelişmesine ve ihtiyaçlarına uygun meslek elemanlarının yetişmesine ve bilgilerinin gelişmesine katkıda bulunmak, sanayi, tarım ve sağlık hizmetleri ile diğer hizmetlerde modernleşmeyi, üretimde artışı sağlayacak çalışma ve programlar yapmak, uygulamak ve yapılanlara katılmak, bununla ilgili kurumlarla işbirliği yapmak ve çevre sorunlarına çözüm getirici önerilerde bulunmak,

h. Eğitim teknolojisini üretmek, geliştirmek, kullanmak, yaygınlaştırmak,

ı. Yükseköğretimin uygulamalı yapılmasına ilişkin eğitim-öğretim esaslarını geliştirmek, döner sermaye işletmelerini kurmak, verimli çalıştırmak ve bu faaliyetlerin geliştirilmesine ilişkin gerekli düzenlemeleri yapmaktır.

2- Üniversite Organlarının Görev Yetki ve Sorumlulukları

2.1- Rektör



Devlet ve vakıf üniversitelerinde rektör, Cumhurbaşkanınca atanır. Rektörün görev süresi 4 yıldır. Süresi sona erenler aynı yöntemle yeniden atanabilirler. Rektör, üniversite tüzel kişiliğini temsil eder. Rektörlerin yaş haddi 67 yaştır. Ancak rektör olarak atanmış olanlarda görev süreleri bitinceye kadar yaş haddi aranmaz.

Rektör, Üniversite kurullarına başkanlık etmek, yükseköğretim üst kuruluşlarının kararlarını uygulamak, üniversite kurullarının önerilerini inceleyerek karara bağlamak ve üniversiteye bağlı kuruluşlar arasında düzenli çalışmayı sağlamak,

Her eğitim-öğretim yılı sonunda ve gerektiğinde üniversitenin eğitim öğretim, bilimsel araştırma ve yayım faaliyetleri hakkında Üniversitelerarası Kurula bilgi vermek,

Üniversitenin yatırım programlarını, bütçesini ve kadro ihtiyaçlarını, bağlı birimlerinin ve üniversite yönetim kurulu ile senatonun görüş ve önerilerini aldıktan sonra hazırlamak ve Yükseköğretim Kurulu'na sunmak,

Gerekli gördüğü hallerde üniversiteyi oluşturan kuruluş ve birimlerde görevli öğretim elemanlarının ve diğer personelin görev yerlerini değiştirmek veya bunlara yeni görevler vermek,

Üniversitenin birimleri ve her düzeydeki personeli üzerinde genel gözetim ve denetim görevini yapmak,

2547 sayılı Yükseköğretim Kanunu ile kendisine verilen diğer görevleri yapmak.

Üniversitenin ve bağlı birimlerinin öğretim kapasitesinin rasyonel bir şekilde kullanılmasında ve geliştirilmesinde, öğrencilere gerekli sosyal hizmetlerin sağlanmasında, gerektiği zaman güvenlik önlemlerinin alınmasında, eğitim - öğretim, bilimsel araştırma ve yayım faaliyetlerinin devlet kalkınma plan, ilke ve hedefleri doğrultusunda planlanıp yürütülmesinde, bilimsel ve idari gözetim ve denetimin yapılmasında ve bu görevlerin alt birimlere aktarılmasında, takip ve kontrol edilmesinde ve sonuçlarının alınmasında birinci derecede yetkili ve sorumludur.

2.2-Senato



Senato, rektörün başkanlığında, rektör yardımcıları, dekanlar ve her fakülteden fakülte kurullarınca üç yıl için seçilecek birer öğretim üyesi ile rektörlüğe bağlı enstitü ve yüksekokul müdürlerinden teşekkül eder.

Senato, üniversitenin akademik organı olup aşağıdaki görevleri yapar;

- 1) Üniversitenin eğitim-öğretim, bilimsel araştırma ve yayım faaliyetlerinin esasları hakkında karar almak,

- 2) Üniversitenin bütününe ilgilendiren kanun ve yönetmelik taslaklarını hazırlamak veya görüş bildirmek,
- 3) Rektörün onayından sonra Resmi Gazete'de yayımlanarak yürürlüğe girecek olan üniversite veya üniversitenin birimleri ile ilgili yönetmelikleri hazırlamak,
- 4) Üniversitenin yıllık eğitim-öğretim programını ve takvimini inceleyerek karara bağlamak,
- 5) Bir sınava bağlı olmayan fahri akademik unvanlar vermek ve fakülte kurullarının bu konudaki önerilerini karara bağlamak,
- 6) Fakülte kurulları ile rektörlüğe bağlı enstitü ve yüksekokul kurullarının kararlarına yapılacak itirazları inceleyerek karara bağlamak,
- 7) Üniversite yönetim kuruluna üye seçmek,
- 8) 2547 sayılı Yükseköğretim Kanunu ile kendisine verilen diğer görevleri yapmaktır.

2.3- Üniversite Yönetim Kurulu

Üniversite yönetim kurulu, rektörün başkanlığında dekanlardan, üniversiteye bağlı değişik öğretim birim ve alanlarını temsil edecek şekilde senatoca dört yıl için seçilecek üç profesörden oluşur. Rektör, gerektiğinde yönetim kurulunu toplantıya çağırır. Rektör yardımcıları oy hakkı olmaksızın yönetim kurulu toplantılarına katılabilirler.

Üniversite yönetim kurulu idari faaliyetlerde rektöre yardımcı bir organ olup aşağıdaki görevleri yapar:

- 1) Yükseköğretim üst kuruluşları ile senato kararlarının uygulanmasında belirlenen plan ve programlar doğrultusunda rektöre yardım etmek,
- 2) Faaliyet plan ve programlarının uygulanmasını sağlamak, üniversiteye bağlı birimlerin önerilerini dikkate alarak yatırım programını, bütçe tasarısı taslağını incelemek ve kendi önerileri ile birlikte rektörlüğe sunmak,
- 3) Üniversite yönetimi ile ilgili olarak rektörün getireceği konularda karar almak,
- 4) Fakülte, enstitü ve yüksekokul yönetim kurullarının kararlarına yapılacak itirazları inceleyerek kesin karara bağlamak,
- 5) Kanun ve yönetmeliklerle verilen diğer görevleri yapmaktır.

3- Fakülte Organlarının Görev Yetki ve Sorumlulukları

Fakülte; yüksek düzeyde eğitim-öğretim, bilimsel araştırma ve yayın yapan ve kendisine enstitü, yüksekokul ve benzeri kuruluşlar bağlanabilen bir yükseköğretim kurumudur ve kanunla kurulur.

Fakülte, genellikle her biri en az ayrı bir eğitim programı yürüten bölümlerden oluşur. Bir eğitim programı uygulayan fakültelerde bir bölüm bulunur.

3.1- Dekan

Fakültenin ve birimlerinin temsilcisi olan dekan, rektörün önereceği, üniversite içinden veya dışından üç profesör arasından Yükseköğretim Kurulunca üç yıl süre ile seçilir ve normal usul ile atanır. Süresi biten dekan yeniden atanabilir.

Dekan kendisine çalışmalarında yardımcı olmak üzere fakültenin aylıklı öğretim üyeleri arasından en çok iki kişiyi dekan yardımcısı olarak seçer.

Dekan yardımcıları dekan tarafından en çok üç yıl için atanır. Dekan gerekli gördüğü hallerde yardımcıları değiştirebilir. Dekanın görevi sona erdiğinde yardımcıların görevi de sona erer.

Dekana, görevi başında olmadığı zaman yardımcılarından biri vekalet eder. Göreve vekalet altı aydan fazla sürerse, yeni bir dekan atanır.

Görev, yetki ve sorumlulukları:

- 1) Fakülte kurullarına başkanlık etmek, fakülte kurullarının kararlarını uygulamak ve fakülte birimleri arasında düzenli çalışmayı sağlamak,
- 2) Her öğretim yılı sonunda ve istendiğinde fakültenin genel durumu ve işleyişi hakkında rektöre rapor vermek,
- 3) Fakültenin ödenek ve kadro ihtiyaçlarını gerekçesi ile birlikte rektörlüğe bildirmek, fakülte bütçesi ile ilgili öneriyi fakülte yönetim kurulunun da görüşünü aldıktan sonra rektörlüğe sunmak,
- 4) Fakültenin birimleri ve her düzeydeki personeli üzerinde genel gözetim ve denetim görevini sürdürmek,
- 5) Kanun ve yönetmeliklerle kendisine verilen diğer görevleri yapmaktır.

Dekan; fakültenin ve bağlı birimlerinin öğretim kapasitesinin rasyonel bir şekilde kullanılmasında ve geliştirilmesinde, gerektiği zaman güvenlik önlemlerinin alınmasıyla, öğrencilere gerekli sosyal hizmetlerin sağlanmasında, eğitim-öğretim, bilimsel araştırma ve yayın faaliyetlerinin düzenli bir şekilde yürütülmesinde, bütün faaliyetlerin gözetim ve denetiminin yapılmasında, takip ve kontrol edilmesinde ve sonuçlarının alınmasında rektöre karşı birinci derecede sorumludur.

3.2- Fakülte Kurulu

Fakülte kurulu, dekanın başkanlığında fakülteye bağlı bölümlerin başkanları ile varsa fakülteye bağlı enstitü ve yüksekokul müdürlerinden ve üç yıl için fakülte'deki profesörlerin kendi aralarından seçecekleri üç, doçentlerin kendi aralarından seçecekleri iki, yardımcı doçentlerin kendi aralarından seçecekleri bir öğretim üyesinden oluşur.

Fakülte kurulu olağan toplantılarını her yarıyıl başında ve sonunda yapar.

Dekan, gerekli gördüğü hallerde fakülte kurulunu toplantıya çağırır.

Fakülte kurulu, akademik bir organ olup aşağıdaki görevleri yapar:

- 1) Fakültenin eğitim-öğretim, bilimsel araştırma ve yayın faaliyetlerini ve bu faaliyetlerle ilgili esasları, plan, program ve eğitim-öğretim takvimini kararlaştırmak,
- 2) Fakülte yönetim kuruluna üye seçmek,
- 3) Kanun ve yönetmeliklerle verilen diğer görevleri yapmaktır.

3.3- Fakülte Yönetim Kurulu

Fakülte yönetim kurulu, dekanın başkanlığında fakülte kurulunun üç yıl için seçeceği üç profesör, iki doçent ve bir yardımcı doçentten oluşur.

Fakülte yönetim kurulu dekanın çağrısı üzerine toplanır. Yönetim kurulu gerekli gördüğü hallerde geçici çalışma grupları, eğitim-öğretim koordinatörlükleri kurabilir ve bunların görevlerini düzenler.

Fakülte yönetim kurulu, idari faaliyetlerde dekana yardımcı bir organ olup aşağıdaki görevleri yapar:

- 1) Fakülte kurulunun kararları ile tespit ettiği esasların uygulanmasında dekana yardım etmek,
- 2) Fakültenin eğitim-öğretim, plan ve programları ile akademik takvimin uygulanmasını sağlamak,
- 3) Fakültenin yatırım, program ve bütçe tasarısını hazırlamak,
- 4) Dekanın, fakülte yönetimi ile ilgili olarak getireceği bütün işlerde karar almak,
- 5) Öğrencilerin kabulü, ders intibakları ve çıkarılmaları ile eğitim-öğretim ve sınavlara ait işlemleri hakkında karar vermek,
- 6) Kanun ve yönetmeliklerle verilen diğer görevleri yapmaktır.

4- Enstitülerin Görev Yetki ve Sorumlulukları

Enstitünün organları; enstitü müdürü, enstitü kurulu ve enstitü yönetim kuruludur. Enstitü müdürü, ilgili fakülte dekanının önerisi üzerine rektör tarafından üç yıl için atanır. Rektörlüğe bağlı enstitülerde bu atama doğrudan rektör tarafından yapılır. Süresi biten müdür yeniden atanabilir. Rektör ve dekan öneri ve atamalarda ilgili öğretim üyeleri ile gereken istişarelerde bulunurlar.

Müdürün, enstitüde görevli, aylıklı öğretim elemanları arasından üç yıl için atayacağı en çok iki yardımcısı bulunur. Müdür gerektiğinde yardımcılarını değiştirebilir. Müdürün görevi sona erdiğinde yardımcıların görevleri de sona erer. Müdüre vekalet etmede veya müdürlüğün boşalmasında yapılacak işlem, dekanlarda olduğu gibidir.

Enstitü müdürü, 2547 sayılı Kanunla dekanlara verilmiş olan görevleri enstitü bakımından yerine getirir.

Enstitü Kurulu; müdürün başkanlığında, müdür yardımcıları ve enstitüdeki ana bilim dalı başkanlarından oluşur.

Enstitü yönetim kurulu; müdürün başkanlığında, müdür yardımcıları, müdür tarafından gösterilecek altı aday arasından enstitü kurulu tarafından üç yıl için seçilecek üç öğretim üyesinden oluşur.

Enstitü kurulu ve enstitü yönetim kurulu, 2547 sayılı Kanunla fakülte kurulu ve fakülte yönetim kuruluna verilmiş görevleri enstitü bakımından yerine getirirler.

5- Yüksekokulların Görev Yetki ve Sorumlulukları

Yüksekokullar; önlisans veya lisans düzeyinde belirli bir mesleğe yönelik eğitim-öğretime ağırlık veren yükseköğretim kurumlarıdır. Yüksekokullar her biri ayrı bir eğitim-öğretim programı yürüten bölümlerden veya anabilim veya ana sanat dallarından oluşur ve kanunla kurulurlar.

Yüksekokulların organları, yüksekokul müdürü, yüksekokul kurulu, yüksekokul yönetim kuruludur.

Yüksekokul müdürü, üç yıl için ilgili fakülte dekanının önerisi üzerine rektör tarafından atanır. Rektörlüğe bağlı yüksekokullarda bu atama doğrudan rektör tarafından yapılır. Süresi biten müdür yeniden atanabilir.

Müdürün okulda görevli aylıklı öğretim elemanları arasından üç yıl için atayacağı en çok iki yardımcısı bulunur. Müdür gerekli gördüğü hallerde yardımcılarını değiştirebilir. Müdürün görevi sona erdiğinde yardımcıların görevleri de sona erer. Müdüre vekalet etmede veya müdürlüğün boşalmasında yapılacak işlem, dekanlarda olduğu gibidir.

Yüksekokul müdürü, 2547 sayılı Kanunla dekanlara verilmiş olan görevleri yüksekokul bakımından yerine getirir.

Yüksekokul kurulu; müdürün başkanlığında, müdür yardımcıları ve okuldaki bölüm, anabilim veya ana sanat dalı başkanlarından oluşur.

Yüksekokul yönetim kurulu; müdürün başkanlığında, müdür yardımcıları ile müdürün göstereceği altı aday arasından yüksekokul kurulu tarafından üç yıl için seçilecek üç öğretim üyesinden oluşur.

Yüksekokul kurulu ve yüksekokul yönetim kurulu, 2547 sayılı Kanunla fakülte kurulu ve fakülte kurulu yönetim kuruluna verilmiş görevleri yüksekokul bakımından yerine getirirler.

6- Yükseköğretim Kurumlarının İdari Teşkilatı ve Görevleri

Yükseköğretim Kurumlarının İdari Teşkilatı ve Görevleri, Yükseköğretim Üst Kuruluşları ile Yükseköğretim Kurumlarının İdari Teşkilatı Hakkında 07/10/1983 tarih ve 124 sayılı Kanun Hükmünde Kararname'nin yedinci bölümde belirtilmiştir. Strateji Geliştirme Daire Başkanlığı 5018 Sayılı kanunla kurulmuş olup çalışmalarına devam etmektedir.

Üniversite İdari Teşkilat Yapısı

- 1) Genel Sekreterlik,
- 2) Yapı İşleri ve Teknik Daire Başkanlığı,
- 3) Personel Daire Başkanlığı,
- 4) İdari ve Mali İşler Daire Başkanlığı
- 5) Öğrenci İşleri Daire Başkanlığı,
- 6) Sağlık, Kültür ve Spor Daire Başkanlığı,
- 7) Kütüphane ve Dokümantasyon Daire Başkanlığı,

- 8) Bilgi İşlem Daire Başkanlığı,
- 9) Hukuk Müşavirliği,
- 10) Strateji Geliştirme Daire Başkanlığı

6.1- Genel Sekreterlik

- 1) Genel Sekreterlik, bir Genel Sekreter ile en çok iki Genel Sekreter Yardımcısından ve bağlı birimlerden oluşur.
- 2) Genel Sekreter, üniversite idari teşkilatının başıdır ve bu teşkilatın çalışmasından Rektöre karşı sorumludur.
- 3) Genel Sekreter, üniversite idari teşkilatının başı olarak yapacağı görevler dışında, kendisi ve kendisine bağlı birimler aracılığı ile aşağıdaki görevleri yerine getirir.
 - a) Üniversite idari teşkilatında bulunan birimlerin verimli, düzenli ve uyumlu şekilde çalışmasını sağlamak,
 - b) Üniversite Senatosu ile Üniversite Yönetim Kurulunda oya katılmaksızın raportörlük görevi yapmak; bu kurullarda alınan kararların yazılması, korunması ve saklanmasını sağlamak,
 - c) Üniversite Senatosu ile Üniversite Yönetim Kurulunun kararlarını üniversiteye bağlı birimlere iletmek,
 - ç) Üniversite idari teşkilatında görevlendirilecek personel hakkında rektöre öneride bulunmak,
 - d) Basın ve halkla ilişkiler hizmetinin yürütülmesini sağlamak,
 - e) Rektörlüğün yazışmalarını yürütmek,
 - f) Rektörlüğün protokol, ziyaret ve tören işlerini düzenlemek,
 - g) Rektör tarafından verilecek benzeri görevleri yapmak.

6.2- Yapı İşleri ve Teknik Daire Başkanlığı

- 1) Üniversite bina ve tesislerinin projelerini yapmak, ihale dosyalarını hazırlamak, yapı ve onarımla ilgili ihaleleri yürütmek, inşaatları kontrol etmek ve teslim almak, bakım ve onarım işlerini yapmak,
- 2) Kalorifer, kazan dairesi, soğuk oda, jeneratör, havalandırma sistemleri ile telefon santrali, çevre düzenleme ve araç işletme, asansör bakım ve onarımı ile benzer işleri yürütmek.
- 3) Verilecek benzeri diğer görevleri yapmak.

6.3- Personel Daire Başkanlığı

- 1) Üniversitenin insan gücü planlaması ve personel politikasıyla ilgili çalışmalar yapmak, personel sisteminin geliştirilmesiyle ilgili önerilerde bulunmak,
- 2) Üniversite personelinin atama, özlük ve emeklilik işleriyle ilgili işlemleri yapmak,
- 3) İdari personelin hizmet öncesi ve hizmet içi eğitimi programlarını düzenlemek ve uygulamak,
- 4) Verilecek benzeri diğer görevleri yapmak.

6.4- İdari ve Mali İşler Daire Başkanlığı

- 1) Araç, gereç ve malzemenin temini ile ilgili hizmetleri yürütmek,
- 2) Temizlik, aydınlatma, ısıtma, bakım, onarım ve benzeri işleri yapmak,
- 3) Basın ve grafik işleri ile evrak, yazı, teksir hizmetlerini yerine getirmek,
- 4) Sivil savunma, güvenlik ve çevre kontrolü işlerini yürütmek,
- 5) Verilecek benzeri diğer görevleri yapmak.

6.5- Öğrenci İşleri Daire Başkanlığı

- 1) Öğrencilerin yeni kayıt, kabul ve ders durumları ile ilgili gerekli işleri yapmak,
- 2) Mezuniyet, kimlik, burs, mezunların izlenmesi işlemlerini yürütmek,
- 3) Verilecek benzeri diğer görevleri yerine getirmek.

6.6- Sağlık, Kültür ve Spor Daire Başkanlığı

- 1) Öğrencilerin ve personelin, sağlık işleri ve tedavileri ile ilgili hizmetleri yürütmek,
- 2) Öğrencilerin ve personelin barınma, yemek ve benzeri ihtiyaçlarını karşılamak,
- 3) Öğrencilerin ve personelin, spor, kültürel ve sosyal ihtiyaçlarını karşılayacak faaliyetleri düzenlemek,
- 4) Verilecek benzeri diğer görevleri yapmak.

6.7- Kütüphane ve Dokümantasyon Daire Başkanlığı

- 1) Üniversite kütüphanelerinin gerekli her türlü hizmetlerini karşılamak,
- 2) Baskı, film, video bant, mikrofilm gibi kayıt katalogları ve hizmete sunma işlemleri ile bibliyografik tarama çalışmalarını yapmak,
- 3) Verilecek benzeri diğer görevleri yerine getirmek.

6.8- Bilgi İşlem Daire Başkanlığı

- 1) Üniversitedeki bilgi işlem sistemini işletmek; eğitim, öğretim ve araştırmalara destek olmak,
- 2) Üniversitenin ihtiyaç duyacağı diğer bilgi işlem hizmetlerini yerine getirmek,
- 3) Verilecek benzeri diğer görevleri yerine getirmek.

6.9- Hukuk Müşavirliği

- 1) Üniversitenin öğrencileri, diğer kişi ve kurumlarla olan anlaşmazlık ve uyuşmazlıklarında adli ve idari mercilerde üniversitenin haklarını savunmak,
- 2) Üniversitenin tasarruflarının yürürlükteki kanunlara uygun olarak icrasında, idareye yardımcı olmak,
- 3) Verilecek benzeri diğer görevleri yerine getirmek.

6.10- Strateji Geliştirme Daire Başkanlığı

Strateji Geliştirme Daire Başkanlığı, 24/12/2003 tarih ve 25326 sayılı Resmi Gazete’de yayımlanan 5018 sayılı Kamu Mali Yönetimi ve Kontrol Kanunu’nun 60 ıncı maddesi ile 24/12/2005 tarih ve 26033 sayılı Resmi Gazete’de yayımlanan 5436 sayılı Kamu Mali Yönetimi

ve Kontrol Kanunu İle Bazı Kanun ve Kanun Hükmünde Kararnamelerde Deęişiklik Yapılması Hakkında Kanun'un 15/c maddesine istinaden 01/01/2006 tarihinde kurulmuştur.

Görevleri;

- 1) İdarenin stratejik plan ve performans programının hazırlanmasını koordine etmek ve sonuçlarının konsolide edilmesi çalışmalarını yürütmek.
- 2) İzleyen iki yılın bütçe tahminlerini de içeren idare bütçesini, stratejik plan ve yıllık performans programına uygun olarak hazırlamak ve idare faaliyetlerinin bunlara uygunluęunu izlemek ve deęerlendirmek.
- 3) Mevzuatı uyarınca belirlenecek bütçe ilke ve esasları çerçevesinde, ayrıntılı harcama programı hazırlamak ve hizmet gereksinimleri dikkate alınarak ödeneęin ilgili birimlere gönderilmesini sağlamak.
- 4) Bütçe kayıtlarını tutmak, bütçe uygulama sonuçlarına ilişkin verileri toplamak, deęerlendirmek ve bütçe kesin hesabı ile malî istatistikleri hazırlamak.
- 5) İlgili mevzuatı çerçevesinde idare gelirlerini tahakkuk ettirmek, gelir ve alacaklarının takip ve tahsil işlemlerini yürütmek.
- 6) Genel bütçe kapsamı dışında kalan idarelerde muhasebe hizmetlerini yürütmek.
- 7) Harcama birimleri tarafından hazırlanan birim faaliyet raporlarını da esas alarak idarenin faaliyet raporunu hazırlamak.
- 8) İdarenin mülkiyetinde veya kullanımında bulunan taşınır ve taşınmazlara ilişkin icmal cetvellerini düzenlemek.
- 9) İdarenin yatırım programının hazırlanmasını koordine etmek, uygulama sonuçlarını izlemek ve yıllık yatırım deęerlendirme raporunu hazırlamak.
- 10) İdarenin, dięer idareler nezdinde takibi gereken malî iş ve işlemlerini yürütmek ve sonuçlandırmak.
- 11) Malî kanunlarla ilgili dięer mevzuatın uygulanması konusunda üst yöneticiye ve harcama yetkililerine gerekli bilgileri sağlamak ve danışmanlık yapmak.
- 12) Ön malî kontrol faaliyetini yürütmek.
- 13) İç kontrol sisteminin kurulması, standartlarının uygulanması ve geliştirilmesi konularında çalışmalar yapmak.
- 14) Malî konularda üst yönetici tarafından verilen dięer görevleri yapmak.

C- İDAREYE İLİŞKİN BİLGİLER

1- Fiziksel Yapı

1.1- Akademik Birimler

1.1.1- Eğitim Fakültesi

Burdur Eğitim Fakültesi, 1965-1966 öğretim yılında "Burdur Kız Öğretmen Okulu" olarak öğretime başlamış, 1977-1978 öğretim yılında iki yıllık Eğitim Enstitüsü'ne dönüştürülmüştür. 20 Temmuz 1982 tarihinde 41 Sayılı Kanun Hükmünde Kararname ile de Akdeniz Üniversitesi Rektörlüğü'ne bağlanmış ve Eğitim Yüksekokulu adını alarak 1989-1990 öğretim yılından itibaren öğretim süresi dört yıla çıkarılmıştır. Eğitim Yüksekokulu, Burdur Eğitim Fakültesi adını alarak 3837 sayılı yasa ile kurulan Süleyman Demirel Üniversitesi Rektörlüğü'ne bağlanmıştır.

1993 yılına kadar sadece Sınıf Öğretmenliği Bölümü'nde öğretim yapılan Fakültemizde, 1993-1994 öğretim yılından itibaren Beden Eğitimi ve Spor Bölümü, Müzik Eğitimi ve Resim-İş Eğitimi Anabilim Dalları açılarak özel yetenek sınavı ile öğrenci alınmaya başlanmıştır. 1995-1996 öğretim yılında ise mevcut bölümlerin yanında Türk Dili ve Edebiyatı Eğitimi ve Sosyal Bilimler Eğitimi (Tarih Eğitimi Anabilim Dalı, Coğrafya Eğitimi Anabilim Dalı) Bölümleri ile 1997-1998 öğretim yılından itibaren Okul Öncesi Eğitimi Bölümü öğretime başlamıştır. 2005-2006 öğretim yılından itibaren Fakültemizde, Bilgisayar ve Öğretim Teknolojileri Öğretmenliği (BÖTE) Anabilim Dalı ve İlköğretim Matematik Öğretmenliği Anabilim Dalı açılmıştır. Rehberlik ve Psikolojik Danışmanlık Anabilim Dalı'nda lisans öğrenimine 2009-2010 öğretim yılında başlanmıştır. Fakülte bünyesinde 8 bölüm ve 18 anabilim dalı bulunmaktadır. Ayrıca Eğitim Fakültemizde, Fen Bilgisi Öğretmenliği, Müzik Öğretmenliği, Sosyal Bilimler Öğretmenliği, Türkçe Öğretmenliği, Sınıf Öğretmenliği, İngilizce Öğretmenliği, İlköğretim Matematik Öğretmenliği, Rehberlik ve Psikolojik Danışmanlık Öğretmenliği ve Okul Öncesi Öğretmenliği Programları, Öğretmenlik Eğitim Programları Değerlendirme ve Akreditasyon Derneği (EPDAD) tarafından akredite edilmiştir.

1.1.2- Veteriner Fakültesi

Veteriner Fakültesi; 03 Temmuz 1992 tarihinde 3837 sayılı Kanunla Akdeniz Üniversitesi Burdur Veteriner Fakültesi olarak kurulmuştur. 1996-1997 döneminde Ankara Üniversitesi Veteriner Fakültesi'nde eğitim-öğretime başlayan Fakültemiz, 22 Eylül 1997 tarihinden itibaren eğitim faaliyetlerini Burdur'da sürdürmektedir. Akdeniz Üniversitesi'ne bağlı olan Burdur Veteriner Fakültesi 17 Mart 2006 tarih ve 26111 sayılı Resmi Gazete'de yayımlanan 5467 sayılı Kanunla Burdur Mehmet Akif Ersoy Üniversitesi'ne devredilmiştir. Fakülte bünyesinde 5 bölüm ve 21 anabilim dalı bulunmaktadır. Fakültemiz, Veteriner Hekimliği Eğitim Kurumları ve Programları Değerlendirme ve Akreditasyon Derneği (VEDEK) tarafından ulusal; European Association of Establishments for Veterinary Education (EAVE) tarafından uluslararası akredite fakülte olarak kabul edilmiştir.

1.1.3- Fen-Edebiyat Fakültesi

Burdur Mehmet Akif Ersoy Üniversitesi Fen-Edebiyat Fakültesi 17.03.2006 tarih ve 26111 sayılı Resmî Gazete’de yayımlanan 5467 sayılı Kanun’la kurulmuştur. Üniversitemiz Rektörlüğünün Fen-Edebiyat Fakültesi bünyesinde bölüm ve anabilim dalları kurulması konusundaki 13/04/2007 tarihli teklifi ile 11/05/2007 tarihli Yükseköğretim Genel Kurul toplantısında 2547 sayılı Kanun’un 2880 sayılı Kanun’la değişik 7/d-2 maddesi uyarınca kurulmuş olan 14 bölüme, sonradan ilave olan 4 bölüm ile birlikte Fakültemiz bünyesinde toplam 18 bölüm 70 anabilim dalı bulunmaktadır. Fakültemiz, 2547 sayılı Kanun ile Akademik Teşkilat Yönetmeliği’nde belirlenmiş olan esaslar çerçevesinde bir idari yapılanmaya sahiptir. Fakültemizde Tarih ve Türk Dili ve Edebiyatı bölümleri, Fen, Edebiyat, Fen- Edebiyat, Dil- ve Tarih Coğrafya Fakülteleri Öğretim Programları Değerlendirme ve Akreditasyon Derneği (FEDEK) tarafından tam akredite edilmiştir.

1.1.4- İktisadi ve İdari Bilimler Fakültesi

Üniversitemizin en dinamik ve yenilikçi fakültelerinden birisi olan İktisadi ve İdari Bilimler Fakültesi, 2011/1595 sayılı Bakanlar Kurulu Kararı ile 4 Nisan 2011 tarihinde kurulmuştur. Fakültemizde İktisat, İşletme, Siyaset Bilimi ve Kamu Yönetimi, Bankacılık ve Finans, Sosyal Hizmet, Maliye ve Sağlık Yönetimi bölümleri aktif olarak öğrenci kabul etmektedir. Uluslararası İlişkiler Bölümümüze öğrenci alımına yönelik çalışmalar ise devam etmektedir. Öğrencilerimizin yabancı dil becerilerini geliştirebilmeleri için isteğe bağlı İngilizce Hazırlık Programı sunulmaktadır. Ayrıca, Erasmus, Farabi ve Mevlâna öğrenci değişim programları sayesinde öğrencilerimize yurt içi ve yurt dışındaki farklı üniversitelerde eğitim görme imkânı sağlanmaktadır. Fakültemizde yer alan öğrenci toplulukları aracılığıyla eğitim ve kültür gezileri düzenlenmekte, akademik alanda ise konferanslar organize edilerek öğrencilerimizin özgüvenlerini geliştirmelerine ve sosyal sorumluluk bilinci kazanmalarına olanak tanınmaktadır. Fakültemiz, alanında uzman ve donanımlı öğretim üyeleriyle her geçen gün güçlenmektedir. Derslerde öğrenci merkezli yaklaşımlar benimsenerek teorinin uygulamayla buluşturulmasına özen gösterilmekte ve sektörel uygulamalara da öncelik verilmektedir. Fakülte bünyesinde 8 bölüm ve 30 anabilim dalı bulunmaktadır. Ayrıca Fakültemizin Finans ve Bankacılık Bölümü, Sosyal Beşeri ve Temel Bilimler Akreditasyon ve Rating Derneği (STAR) tarafından akredite edilmiştir.

1.1.5- Mühendislik-Mimarlık Fakültesi

Mühendislik-Mimarlık Fakültesi; 2809 sayılı Kanununun ek 30 uncu maddesine göre, Bakanlar Kurulu’na 07/06/2011 tarihinde kararlaştırılmış ve 04 Temmuz 2011 tarih ve 27984 sayılı Resmi Gazete’de yayımlanarak açılmıştır. 2012–2013 eğitim–öğretim yılında öğrenci kabul ederek eğitim öğretim faaliyetlerine başlamıştır. Fakülte bünyesinde 9 bölüm ve 33 anabilim dalı bulunmaktadır.

1.1.6- İlahiyat Fakültesi

İlahiyat Fakültesi; 2809 sayılı Kanunun ek 30 uncu maddesine göre, Bakanlar Kurulu'nca 12/11/2012 tarihinde kurulması kararlaştırılmış ve 05 Aralık 2012 tarih ve 28488 sayılı Resmi Gazete'de yayımlanarak açılmıştır. 2014–2015 eğitim–öğretim yılında öğrenci olarak eğitim öğretim faaliyetlerine başlamıştır. Fakülte bünyesinde 3 bölüm ve 20 anabilim bulunmaktadır.

1.1.7- Bucak İşletme Fakültesi

Bucak İşletme Fakültesi; 2809 sayılı Kanunun ek 30 uncu maddesine göre, Bakanlar Kurulu'nca 20/08/2015 tarihinde kurulması kararlaştırılmış ve 27 Ağustos 2015 tarih ve 29458 sayılı Resmi Gazete'de yayımlanarak açılmıştır. Fakülte bünyesinde 4 bölüm ve 15 anabilim bulunmaktadır.

1.1.8- Sağlık Bilimleri Fakültesi

Fakültemiz, Sağlık Yüksekokulu adı altında 10.10.1996 tarihinde Süleyman Demirel Üniversitesi' ne bağlı olarak kurulmuştur. 1998-1999 eğitim–öğretim yılında Hemşirelik Programı ile eğitim–öğretime başlamıştır. Sağlık Yüksekokulu, 17.03.2006 tarihinde Mehmet Akif Ersoy Üniversitesi'ne bağlanmıştır. Mehmet Akif Ersoy Üniversitesi Sağlık Yüksekokulu, 08 Nisan 2016 tarihli ve 29678 Sayılı Resmi Gazetede yayımlanan, 2016/8562 Sayılı Bakanlar Kurulu Kararı gereğince kapatılarak yerine aynı Bakanlar Kurulu Kararı ile Sağlık Bilimleri Fakültesi kurulmuştur. Fakültemizde 5 bölüm ve 15 Anabilim Dalı bulunmaktadır.

1.1.9- Sanat ve Tasarım Fakültesi

Sanat ve tasarım alanlarında iyi yetişmiş ve küreselleşmiş dünyada rekabet edebilecek nitelikte tasarımcılar mezun etmeyi hedefleyen Sanat ve Tasarım Fakültesi, 14 Mart 2016 tarih ve 2016/8700 sayılı kararname ile kabul edilerek 8 Nisan 2016 tarih ve 29678 sayılı Resmi Gazete'de yayımlanması ile resmi olarak kurulmuştur. 2018-2019 eğitim–öğretim yılı itibariyle ilk öğrenci kabulünü Görsel İletişim Tasarımı Bölümü ile yapmıştır. Sonraki yıllarda, aktif olan Çizgi Film Animasyon ve Dijital Oyun Tasarımı gibi çağdaş alanları da içeren, teknolojiyi ve tasarımı harmanlayan bir eğitim modeli sunan fakültemiz, dijital teknoloji temelli bir eğitim ve tasarım anlayışını benimseyerek, bu alanda yenilikçi ve nitelikli bireyler yetiştirmeyi hedeflemektedir. Ayrıca fakültemizde henüz pasif olan Endüstriyel Tasarım Bölümü dahil 4 bölüm ve 4 anabilim dalı bulunmaktadır. Fakültemiz Görsel İletişim Tasarımı Bölümü, İletişim Eğitimi Değerlendirme Akreditasyonu Kurulu (İLEDAK) tarafından akredite edilmiştir.

1.1.10-Bucak Bilgisayar ve Bilişim Fakültesi

Bucak Bilgisayar ve Bilişim Fakültesi, 13.06.2016 tarih ve 2016/8969 sayılı Bakanlar Kurulu kararı ile 29790 sayılı Resmî Gazetede yayımlanan kanunla 03.08.2016 tarihinde Burdur Mehmet Akif Ersoy Üniversitesi bünyesinde “Bucak Teknoloji Fakültesi” olarak kurulmuştur.

2020/2021 eğitim öğretim döneminde Yazılım Mühendisliği Bölümüne, 2022-2023 eğitim öğretim döneminde ise Bilişim Sistemleri Mühendisliği Bölümüne ilk öğrencilerini almıştır. 03.08.2023 tarihinde Resmî Gazetede yayımlanan 7477 sayılı karar gereğince Bucak Bilgisayar ve Bilişim Fakültesi olarak eğitim ve öğretime devam etmektedir. Fakültemiz, Yazılım Mühendisliği ve Bilişim Sistemleri Mühendisliği olmak üzere 2 bölümden ve 4 anabilim dalından oluşmaktadır.

1.1.11-Dış Hekimliği Fakültesi

Dış Hekimliği Fakültesi; 03/07/2017 tarih ve 2017/10549 sayılı Bakanlar Kurulu Kararı ile kurulmuştur ve 2021-2022 eğitim-öğretim itibariyle öğrenci alınmaya başlanmıştır. Fakülte bünyesinde 2 bölüm ve 11 anabilim dalı bulunmaktadır.

1.1.12- Spor Bilimleri Fakültesi

Fakültemiz, Beden Eğitimi ve Spor Yüksekokulu adıyla 2809 sayılı Kanunun ek 30'uncu maddesine göre, Bakanlar Kurulu'nca 04/04/2011 tarihinde kararlaştırılmış ve 15 Nisan 2011 tarih ve 27906 sayılı Resmi Gazete'de yayımlanarak açılmıştır. 2011-2012 eğitim-öğretim yılında öğrenci alınmamıştır. 2012-2013 eğitim-öğretim yılında öğrenci olarak eğitim öğretim faaliyetlerine başlamıştır. Beden Eğitimi ve Spor Yüksekokulumuz 968 sayılı Cumhurbaşkanlığı Kararnamesi ve 18 Nisan 2019 tarih ve 30749 sayılı Resmi Gazete ile Yüksekokulumuz Spor Bilimleri Fakültesine dönüştürülmüştür. Fakültemiz bünyesinde 2 bölüm, 5 anabilim dalı ve 5 program bulunmaktadır.

1.1.13- Turizm Fakültesi

Fakültemiz, Burdur Mehmet Akif Ersoy Üniversitesi Turizm İşletmeciliği ve Otelcilik Yüksekokulu adıyla, 23.03.2012 tarih ve 28242 sayılı Resmi Gazete'de yayımlanan kararla eğitim-öğretim faaliyetlerine başlamıştır. Kurum, 27.06.2024 tarihli ve 8653 sayılı Resmi Gazete'de yayımlanan Yükseköğretim Kurumları Teşkilatı Kanununun ek 30'uncu maddesi gereğince Cumhurbaşkanlığı Kararı ile Turizm Fakültesi'ne dönüştürülmüştür. Fakültemiz, Turizm İşletmeciliği ve Gastronomi ve Mutfak Sanatları alanlarında istihdam edilmek üzere uzman personel yetiştirmek ve ilgili alanlarda akademik çalışmalar yürütmek amacıyla kurulmuştur. Ayrıca gelecekte Rekreasyon Yönetimi ve Turist Rehberliği bölümlerini açmayı hedeflemektedir. Fakültemiz bünyesinde 2 bölüm, 2 anabilim dalı bulunmaktadır.

1.1.14- Tıp Fakültesi

Fakültemiz, 30.06.202025 tarih ve 32943 sayılı Resmi Gazete'de yayımlanan kararla kurulmuş olup henüz eğitim-öğretim faaliyetlerine başlamamıştır.

1.1.15- Fen Bilimleri Enstitüsü

Burdur Mehmet Akif Ersoy Üniversitesi bünyesinde 17/03/2006 tarih ve 5467 sayılı Kanun'la kurulan Fen Bilimleri Enstitüsü; 28/12/2006 tarihinde, Süleyman Demirel Üniversitesi Fen

Bilimleri Enstitüsü'nde bulunan; Fen Bilgisi Eğitimi ve Ortaöğretim Fen ve Matematik Alanlar Eğitimi Yüksek Lisans programlarının Enstitümüze aktarılması ile eğitim-öğretime başlamıştır. Enstitü bünyesinde 19 anabilim dalı ve 31 program bulunmaktadır.

1.1.16- Sosyal Bilimler Enstitüsü

Enstitümüz, sürekli gelişmeyi ilke ve amaç edinerek lisansüstü öğrencilerimiz için evrensel düzeyde lisansüstü eğitim ve öğretim hizmeti sunmak, öğrenci ve çalışan memnuniyetini artırmak ayrıca sosyal bilimler alanında faaliyet gösteren enstitüler içinde üst sıralarda yer almak hedefleriyle 17/03/2006 tarih ve 5467 sayılı Kanunla kurulmuştur. Burdur Mehmet Akif Ersoy Üniversitesi bünyesinde 2006-2007 eğitim-öğretim yılı bahar yarıyılından itibaren eğitim-öğretim faaliyetine başlamıştır. Enstitü bünyesinde 26 anabilim dalı ve 46 program bulunmaktadır.

1.1.17- Sağlık Bilimleri Enstitüsü

Sağlık Bilimler Enstitüsü; Burdur Mehmet Akif Ersoy Üniversitesi bünyesinde 17/03/2006 tarih ve 5467 sayılı Kanunla kurulmuştur. Yükseköğretim Kurulu Başkanlığı'nın 02/03/2007 tarihli kararı gereğince; Süleyman Demirel Üniversitesi'ne bağlı Sağlık Bilimleri Enstitüsü Beden Eğitimi ve Spor Öğretimi Yüksek Lisans Programının enstitümüze aktarılması ile eğitim-öğretime başlanmıştır. Enstitümüz, 22 adet anabilim dalında, 22 adedi tezli yüksek lisans ve 18 adet doktora olmak üzere toplam 40 adet lisansüstü program ile aktif olarak eğitim öğretime devam etmektedir.

1.1.18- Eğitim Bilimleri Enstitüsü

Eğitim Bilimleri Enstitüsü; 2809 sayılı Kanunun ek 30 uncu maddesine göre, Bakanlar Kurulu'nca 04/04/2011 tarihinde kararlaştırılmış ve 15 Nisan 2011 tarih ve 27906 sayılı Resmi Gazete'de yayımlanarak açılmıştır. 2012–2013 eğitim–öğretim yılında öğrenci olarak eğitim öğretim faaliyetlerine başlamıştır. Enstitü bünyesinde 9 anabilim dalı ve 31 program bulunmaktadır.

1.1.19- Bucak Zeliha Tolunay Uygulamalı Teknoloji ve İşletmecilik Yüksekokulu

Bucak Zeliha Tolunay Uygulamalı Teknoloji ve İşletmecilik Yüksekokulu; Bakanlar Kurulu'nun 07/09/2007 tarih ve 26636 sayılı Resmi Gazete'de yayımlanan kararıyla kurulmuş olup Yükseköğretim Genel Kurulu'nun 13/03/2008 tarihli toplantısında faaliyete geçmesi uygun bulunmuştur. Yüksekokulumuz bünyesinde Uluslararası Ticaret Bölümü, Muhasebe ve Finans Yönetimi Bölümü, Yönetim Bilişim Sistemleri Bölümü, Bilişim Sistemleri ve Teknolojileri Bölümü açılmıştır. Uluslararası Ticaret Bölümü, Muhasebe ve Finansal Yönetim Bölümü ve Yönetim Bilişim Sistemleri Bölümü, 2008-2009 akademik yılında eğitim öğretime başlanmıştır. 2018 yılında Uluslararası Ticaret Bölümü kapatılarak Gümrük İşletme Bölümü açılmış 2019-2020 eğitim öğretim yılında bu bölümümüze öğrenci alınma

başlanmıştır. Bilişim Sistemleri ve Teknolojileri Bölümüne 2020-2021 eğitim-öğretim yılında öğrenci alımına başlanmıştır. Yüksekokulumuzun bütün bölümlerinde 7+1 (Yedi yarıyıl ders bir yarıyıl uygulama) eğitim modeli uygulanmaktadır. Yüksekokul bünyesinde 4 bölüm ve 4 program bulunmaktadır. Yüksekokulumuzun Yönetim Bilişim Sistemleri Programı Sosyal Beşeri ve Temel Bilimler Akreditasyon ve Rating Derneği (STAR) tarafından akredite edilmiştir.

1.1.20- Yabancı Diller Yüksekokulu

Yabancı Diller Yüksekokulu; 2809 sayılı Kanunun ek 30 uncu maddesine göre, Bakanlar Kurulu'nca 14/02/2012 tarihinde kararlaştırılmış ve 23 Mart 2012 tarih ve 28242 sayılı Resmi Gazete'de yayımlanarak açılmıştır. 2013-2014 öğretim yılında faaliyetlerine başlamıştır. Yüksekokul bünyesinde *İsteğe Bağlı İngilizce Hazırlık Bölümü* ile *Zorunlu İngilizce Hazırlık Bölümü* bulunmaktadır.

1.1.21- Bucak Sağlık Yüksekokulu

Bucak Sağlık Yüksekokulu; 2809 sayılı Kanunun ek 30 uncu maddesine göre, Bakanlar Kurulu'nca 05/07/2012 tarihinde kurulması kararlaştırılmış ve 05 Ağustos 2012 tarih ve 28375 sayılı Resmi Gazete'de yayımlanarak açılmıştır. Yüksekokul bünyesinde 6 bölüm ve 19 Anabilim Dalı.

1.1.22- Türk Müziği Devlet Konservatuvarı

Türk Müziği Devlet Konservatuvarı; Yükseköğretim Genel Kurulunun 14/07/2015 tarihli toplantısında 2547 Sayılı Kanun'un 2880 Sayılı Kanun'la değişik 7/d-2 maddesi uyarınca Üniversitemiz bünyesinde kurulmuştur. 2018-2019 eğitim-öğretim yılı itibariyle öğrenci alımı yapılmış olup, Konservatuvar bünyesinde 3 bölüm, 1 anabilim dalı ve 2 anasanat dalı bulunmaktadır.

1.1.23- Gölhisar Uygulamalı Bilimler Yüksekokulu

Gölhisar Uygulamalı Bilimler Yüksekokulu; 29 Mayıs 2017 tarih ve 2017/10504 sayılı Bakanlar Kurulu Kararı ile kurulmuştur. 2018-2019 öğretim yılından itibaren öğrenci alımı yapılmış olup, Yüksekokul bünyesinde 2 bölüm ve 2 anabilim dalı bulunmaktadır.

1.1.24- Burdur Gıda Tarım ve Hayvancılık Meslek Yüksekokulu

Burdur Meslek Yüksekokulu, Milli Eğitim Bakanlığına bağlı olarak 6 Aralık 1976 tarihinde kurulmuştur. 20 Temmuz 1982 tarihinde, 41 sayılı Kanun Hükmünde Kararname ile Akdeniz Üniversitesi bünyesine alınmış; Isparta Mühendislik Fakültesine bağlı ön lisans düzeyinde öğrenim yapan bir meslek yüksekokulu haline getirilmiştir. 3 Temmuz 1992 tarihinde, 3837 sayılı Kanun ile Süleyman Demirel Üniversitesine bağlanmıştır. 17.03.2006 tarih ve 5467 sayılı Kanun'la kurulan Burdur Mehmet Akif Ersoy Üniversitesine bağlanarak Meslek Yüksekokulu

adını almıştır. 03.05.2012 tarihli Yükseköğretim Genel Kurul Toplantısında adı Burdur Meslek Yüksekokulu olarak değiştirilmiş ve bünyesindeki iktisadi ve teknik bölümler ve bu bölümlere bağlı programlar, Üniversitemiz bünyesinde yeni kurulan Sosyal Bilimler Meslek Yüksekokuluna ve Teknik Bilimler Meslek Yüksekokuluna aktarılmış ve İstiklal Yerleşkesi'ne taşınmıştır. Yükseköğretim Kurulu tarafından koordine edilen ve Kalkınma Bakanlığı ile birlikte yürütülen "Bölgesel Kalkınma Odaklı Misyon Farklılaşması ve İhtisaslaşması" temalı proje çalışmaları kapsamında Üniversitemiz "Hayvancılık" alanında pilot yükseköğretim kurumu olarak seçilmesinin ardından, 23.06.2017 tarihin'de Yükseköğretim kurulu tarafından adı Burdur Gıda Tarım ve Hayvancılık Meslek Yüksek Okulu olarak değiştirilmiştir. Yüksekokulumuz, 5 bölüm ve 12 program ile eğitim öğretim faaliyetlerine devam etmektedir. Ayrıca Yüksekokulumuzun Laborant ve Veteriner Sağlık programı, Mesleki Eğitim Değerlendirme ve Akreditasyon Derneği (MEDEK) tarafından akredite edilmiştir.

1.1.25- Bucak Hikmet Tolunay Meslek Yüksekokulu

Bucak Hikmet Tolunay Meslek Yüksekokulu; Süleyman Demirel Üniversitesi'ne bağlı olarak 1995 yılında İktisadi ve İdari Programlar Bölümü'ne bağlı Pazarlama Programı ile eğitim-öğretime başlamıştır. Yüksekokul, 17/03/2006 tarih ve 5467 sayılı Kanunla Burdur Mehmet Akif Ersoy Üniversitesi'ne bağlanmıştır. Son dönemlerde yakaladığı ivme ile fiziki olanakları daha da iyileşen yüksekokulumuz 40.000 m² açık ve 6000 m² kapalı alan içerisinde sahip olduğu 4 adet tam donanımlı bilgisayar laboratuvarı, tamamı amfi tarzı sıralarla yenilenmiş 14 derslik ve her biri 130 kişi kapasiteli 4 adet amfi ile son derece modern bir ortamda öğrencilerine hizmet vermektedir. Ayrıca öğrencilerin araştırmalarını yapabileceği yaklaşık 3000 kaynak kitap içeren kütüphanesi, öğrencilerin boş zamanlarını değerlendirebilecekleri spor salonu, açık spor alanları, öğrenci topluluklarının konferans, tiyatro gibi etkinlikleri gerçekleştirebileceği 380 kişilik konferans salonu ve 500 kişilik modern yemekhane gibi olanaklar içerisinde hızlı gelişimini sürdürmekte olup, 6 bölüm ve 8 program ile eğitim öğretim faaliyetlerine devam etmektedir. Yüksekokulumuzun Sivil Hava Ulaştırma İşletmeciliği ve Halkla İlişkiler ve Tanıtım programları, Mesleki Eğitim Değerlendirme ve Akreditasyon Derneği (MEDEK) tarafından akredite edilmiştir.

1.1.26- Bucak Emin Gülmez Teknik Bilimler Meslek Yüksekokulu

Bucak Emin Gülmez Teknik Bilimler Meslek Yüksekokulu; 26/09/2003 tarihinde kurulmuştur. 01.03.2006 tarih ve 5467 sayılı kanunla Mehmet Akif Ersoy Üniversitesi'ne bağlanmış olan yüksekokulumuz, 2011-2012 Bahar yarıyılından itibaren Bucak Oğuzhan Yerleşkesinde yapılan yeni binasında 7700 m² kapalı ve 6000 m² açık alanda; Meslek Yüksekokulumuzda 15 derslik, 2 Amfi, 3 atölye, 4 bölüm ve 10 programla Eğitim-Öğretim hizmeti vermektedir. Yüksekokulumuz, ülkemizin yüksek öğretimine, her geçen gün kendisini yenileyip geliştirerek hizmet etmeye devam etmektedir. Programlarımızın hitap ettiği sektörlerde oluşan ara eleman açığını doldurmayı hedef edinen yüksekokulumuz, öğrenim süreleri boyunca öğrencilerimize teorik bilgiyi vermenin yanı sıra, son teknolojiye sahip laboratuvarlarda pratik beceriyi de

kazandırmaktadır. Yüksekokulumuzun Sağlık Bilgi Sistemleri Teknikerliği programı, Mesleki Eğitim Değerlendirme ve Akreditasyon Derneği (MEDEK) tarafından akredite edilmiştir.

1.1.27- Gölhisar Meslek Yüksekokulu

Gölhisar Meslek Yüksekokulu 7 Ekim 1998 tarihinde YÖK Yürütme Kurulu'nun kararı ile Süleyman Demirel Üniversitesi'ne bağlı olarak kurulmuştur. Gölhisar Meslek Yüksekokulu 1999–2000 eğitim-öğretim döneminde “Elektrik” ve “Bilgisayarlı Muhasebe ve Vergi Uygulamaları” programlarıyla Süleyman Demirel Üniversitesine bağlı olarak eğitim ve öğretime başlamış, 01.03.2006 tarih ve 5467 sayılı kanunla 2006 yılında kurulan Mehmet Akif Ersoy Üniversitesi'ne bağlanmıştır. Ön lisans düzeyinde eğitim-öğretim yapan yüksekokulumuz, toplam 8 bölüm altında 12 program ile eğitim öğretime devam etmektedir. Yüksekokulumuzun Mimarlık ve Şehir Planlama Bölümü Mimari Restorasyon Programı ile İlk ve Acil Yardım (NÖ) programı Mesleki Eğitim Değerlendirme ve Akreditasyon Derneği (MEDEK) tarafından akredite edilmiştir.

1.1.28- Ağlasun Meslek Yüksekokulu

Ağlasun Meslek Yüksekokulu; Süleyman Demirel Üniversitesi Rektörlüğü'ne bağlı olarak Ağlasun İlçesi'nde 16 Nisan 2002 tarihinde kurulmuştur. Büro Yönetimi ve Sekreterlik ile Muhasebe Programlarının I. öğretimi ile eğitim-öğretime başlamıştır. 2003-2004 eğitim-öğretim yılında İşletme Programının I. öğretimi, 2004-2005 eğitim-öğretim yılında ise Muhasebe ve Büro Yönetimi ve Sekreterlik Programlarının II. öğretimleri açılmıştır. 17/03/2006 tarih ve 5467 sayılı Kanunla kurulan Burdur Mehmet Akif Ersoy Üniversitesi'ne bağlanmıştır. Meslek Yüksekokulu bünyesinde 5 bölüm ve 8 program bulunmaktadır. Yüksekokulumuzun Bankacılık ve Sigortacılık programı ile Maliye programı Mesleki Eğitim Değerlendirme ve Akreditasyon Derneği (MEDEK) tarafından akredite edilmiştir.

1.1.29- Tefenni Meslek Yüksekokulu

Tefenni Meslek Yüksekokulu; 27/08/2009 tarihinde açılmıştır. 2009-2010 eğitim-öğretim yılında iki program, ek kontenjanla öğrenci olarak faaliyete geçmiştir. Meslek Yüksekokulu bünyesinde 3 bölüm ve 5 program bulunmaktadır.

1.1.30- Gölhisar Sağlık Hizmetleri Meslek Yüksekokulu

Gölhisar Sağlık Hizmetleri Meslek Yüksekokulu; 29/07/2010 tarihli Yükseköğretim Genel Kurul'u kararıyla kurulmuştur. 2011-2012 eğitim-öğretim yılında öğrenci olarak faaliyete geçmiş olup, 2012-2013 öğretim yılından Yüksekokulumuz 4 bölüm ve 10 programla faaliyetini sürdürmektedir. Yüksekokulumuz, Tıbbi Hizmetler ve Teknikler Bölümü İlk ve Acil Yardım programı Mesleki Eğitim Değerlendirme ve Akreditasyon Derneği (MEDEK) tarafından akredite edilmiştir.

1.1.31- Çavdır Meslek Yüksekokulu

Çavdır Meslek Yüksekokulu; 05/01/2012 tarihinde açılmıştır. Burdur Mehmet Akif Ersoy Üniversitesi Burdur Meslek Yüksekokulu'na bağlı olarak 2011 yılında eğitim-öğretim faaliyetlerine başlamış olan meslek yüksekokulumuz, 2012 yılından itibaren Burdur Mehmet Akif Ersoy Üniversitesi'ne Bağlı Bağımsız Yerleşke olarak eğitim öğretim faaliyetlerine devam etmektedir. Yaklaşık 12 yıllık bir eğitim-öğretim tecrübesine sahip yüksekokulumuz alanında uzman akademik personelleri ile faaliyetlerine devam etmektedir. Meslek Yüksekokulumuz; Sayıları 900'lere doğru hızla ilerleyen Meslek Yüksekokulları arasında geçmiş dönemlerde sağlanan imkânları (YÖK-Endüstriyel Eğitim Projesi ve diğer projeler-katkılar) tüm akademik ve idari personelin iş birliği ile en etkin ve verimli şekilde kullanmayı kendine ilke edinmiştir. Burdur Mehmet Akif Ersoy Üniversitesi Çavdır Meslek Yüksekokulu bugün Burdur ilinin örnek ve en gelişmiş Meslek Yüksekokullarından biri olmaya adaydır. Gelecek yıllarda da Mesleki ve Teknik Eğitim alanında öncülüğünü yeni projeler ve uygulamalar ile sürdürmeyi, geçmiş yıllardaki ulusal ve uluslararası ilişkilerini artırarak geliştirmeyi hedeflemektedir. Meslek Yüksekokulu bünyesinde 3 bölüm ve 3 program bulunmaktadır. Yüksekokulumuzun İş Sağlığı ve Güvenliği Programı ile Yaşlı Bakımı Programı Mesleki Eğitim Değerlendirme ve Akreditasyon Derneği (MEDEK) tarafından akredite edilmiştir.

1.1.32- Teknik Bilimler Meslek Yüksekokulu

03/05/2012 tarihli Yükseköğretim Genel Kurul Toplantısında 2547 Sayılı Kanun'un 2880 Sayılı Kanun'la değişik 7/d-2 ve 7/h maddeleri uyarınca kurulmuştur. Yüksekokulumuz teknolojiyi ve diğer gelişmeleri de yakından izleyerek yapısını hızla genişletmektedir. Eğitim ve öğretimin çağdaş uygulama olanakları ile desteklendiği okulumuzda, öğrencilerimiz derslerde edindikleri teorik bilgilerini mevcut atölye ve laboratuvarlarda uygulama yaparak pekiştirmektedir. Meslek Yüksekokulu bünyesinde 7 bölüm ve 11 program bulunmaktadır. Yüksekokulumuzun İnşaat Teknolojisi Programı ile Makine Programı Mesleki Eğitim Değerlendirme ve Akreditasyon Derneği (MEDEK) tarafından akredite edilmiştir.

1.1.33- Sosyal Bilimler Meslek Yüksekokulu

03/05/2012 tarihli Yükseköğretim Genel Kurul Toplantısında 2547 Sayılı Kanun'un 2880 Sayılı Kanun'la değişik 7/d-2 ve 7/h maddeleri uyarınca kurulmuştur. 7100 m² kapalı alan içinde 15 büro, tamamı projeksiyonlu 17 derslik, 2 bilgisayar laboratuvarı, 1 konferans salonu, 1 kafeterya, 1 etüt salonu, 1 yemekhane; 4000 m² açık alan içinde 1 suni çim halı saha, 1 voleybol ve 1 basketbol sahası ile hizmet vermektedir. Meslek Yüksekokulu bünyesinde 7 bölüm ve 9 program bulunmaktadır. Yüksekokulumuzun Sivil Hava Ulaştırma İşletmeciliği Programı ile Sağlık Kurumları İşletmeciliği Programı Mesleki Eğitim Değerlendirme ve Akreditasyon Derneği (MEDEK) tarafından akredite edilmiştir.

1.1.34- Burdur Sağlık Hizmetleri Meslek Yüksekokulu

27/08/2015 tarihli Yükseköğretim Genel Kurul Toplantısında 2547 Sayılı Kanun'un 2880 Sayılı Kanun'la değişik 7/d-2 maddesi uyarınca kurulmuştur. 2015-2016 eğitim-öğretim yılında öğrenci alınmamıştır. Meslek Yüksekokulu bünyesinde 5 bölüm ve 9 program bulunmaktadır. Yüksekokulumuzun Tıbbi Hizmetler ve Teknikler Bölümü İlk ve Acil Yardım programı, Mesleki Eğitim Değerlendirme ve Akreditasyon Derneği (MEDEK) tarafından akredite edilmiştir.

1.1.35- Altınyayla Mehmet Tuğrul Güvenlik Hizmetleri Meslek Yüksekokulu

24/12/2015 tarihli Yükseköğretim Genel Kurul Toplantısında 2547 Sayılı Kanun'un 2880 Sayılı Kanun'la değişik 7/d-2 maddesi uyarınca kurulmuştur. Meslek Yüksekokulu bünyesinde 1 bölüm ve 2 program bulunmaktadır.

1.1.36- Yeşilova İsmail Akın Turizm Meslek Yüksekokulu

15/01/2016 tarihli Yükseköğretim Genel Kurul Toplantısında 2547 Sayılı Kanun'un 2880 Sayılı Kanun'la değişik 7/d-2 maddesi uyarınca kurulmuştur. Meslek Yüksekokulu bünyesinde 2 bölüm ve 3 program bulunmaktadır. Yüksekokulumuzun Otel Lokanta ve İkram Hizmetleri Bölümü Aşçılık Programı, Mesleki Eğitim Değerlendirme ve Akreditasyon Derneği (MEDEK) tarafından akredite edilmiştir.

1.2- Burdur Mehmet Akif Ersoy Üniversitesi Açık Alanlarının Dağılımı

Tablo 1. Açık Alanların Dağılımı

Yerleşke Adı	Mülkiyet Durumuna Göre Taşınmaz Alanı (m ²)			
	Üniversite	Maliye Haz.	Diğer	Toplam
Merkez Yerleşkesi	1.100,00	39.213,00	0	40.313,00
Teknik Bilimler MYO	15.809,70	9.812,00	0	25.621,70
İstiklal Kampüs Alanı	9.459.298,85	184.424,00	50.796,00	9.694.518,85
Göhlisar Yerleşkesi	0	59.773,53	126.598,00	186.371,53
Göhlisar Uygulamalı Bilimler Yerleşkesi	6.338,00	0	0	6.338,00
Bucak Oğuzhan Kampüsü	62.141,51	12.226,70	7.448,03	81.816,24
Bucak Zeliha Tolunay UTİYO	11.002,00	2.550,00	0,00	13.552,00
Ağlasun MYO	0	15.254,62	3.764,54	19.019,16
Tefenni MYO	0	14.159,80	0	14.159,80
Çavdır MYO	0	18.540,00	0	18.540,00
Yeşilova İsmail Akın Turizm MYO	44.069,45	0	0	44.069,45
Karamanlı Kampüs Alanı	0	45.959,00	3.799,00	49.758,00
Altınyayla Mehmet Tuğrul Güvenlik Hizmetleri MYO	22.009,00	0	0	22.009,00
Toplam	9.621.768,51	401.912,65	192.405,57	10.216.086,73

1.3- Burdur Mehmet Akif Ersoy Üniversitesi Kapalı Alanlarının Birimlere Dağılımı

Tablo 2. Kapalı Alanlarının Birimlere Dağılımı

Birim	Kapalı Alan (m ²)
Rektörlük ve İdari Birimler	44.996
Veteriner Fakültesi	31.705
Fen-Edebiyat Fakültesi	33.610
İktisadi ve İdari Bilimler Fakültesi	21.064
Bucak Zeliha Tolunay UTİYO	6.752
Teknik Bilimler MYO	7.097
Bucak Hikmet Tolunay MYO	7.201
Bucak Emin Gülmez Teknik Bilimler MYO	7.733
Bucak Sağlık Yüksekokulu	8.290
Göhlisar MYO	6.042
Göhlisar Sağlık Hizmetleri MYO	3.450
Ağlasun MYO	3.465
Ağlasun MYO (Yeni Bina)	4.116
Tefenni MYO	2.710
Çavdır MYO	2.780
Bilimsel ve Teknoloji UAM	2.500
Veteriner Fakültesi Klinik Binaları	10.724
Hayvan Sağlığı ve Hayv.Üretim Araştırma Merkezi	6.890
Altınyayla Mehmet Tuğrul Güvenlik Hizmetleri MYO	6.691
Spor Kompleksi (A-B Blok)	12.300
Sağlık Bilimleri Fakültesi	6.520
Yeşilova İsmail Akın Turizm MYO	5.177
Öğrenci Transfer Merkezi ve Kantini	1.472
Eğitim Fakültesi	21.934
Kreş Binası	1.207
Fereli Sinan Yurdu	12.833
Öğrenci Sokağı	20.700
İlahiyat Fakültesi	10.415
Camii	3.773
Kapalı Spor Kompleksi (C Blok)	5.892
Kütüphane	10.290
Teknokent	2.850
Göhlisar Uygulamalı Bilimler Yüksekokulu	5.750
Sporcu Eğitim Kamp Merkezi (Otel)	16.102
Spor Bilimleri Fakültesi (Stadyum)	25.812
Diş Hekimliği Fakültesi ve Hastanesi	16.490
Burdur Sağlık Hizmetleri MYO	2.928
MAKÜ Fitness Salonu ve Soyunma Odası	1.965
GENEL TOPLAM	402.226

1.3.1- Burdur Mehmet Akif Ersoy Üniversitesi İdari Hizmet Alanları

Tablo 3. İdari Hizmet Alanları

BİRİMLER	BÜRO		TOPLANTI SALONU		DEPO+ARSİV		TESİSAT+PANO		KREŞ		KADEME		SİRKÜLASYON ALANI	TOPLAM	
	AD	M2	AD	M2	AD	M2	AD	M2	AD	M2	AD	M2	M2	AD	M2
Rektörlük ve İdari Birimler	117	3.973	3	117	24	1.688	3	52	1	456	1	1.510	9.154	149	16.950
Veteriner Fakültesi	206	5.423	13	804	3	497	4	446	0	0	0	0	12.845	226	20.015
Fen-Edebiyat Fakültesi	359	7.110	8	355	31	973	26	458	0	0	0	0	13.840	424	22.736
İktisadi ve İdari Bilimler Fakültesi	146	3.335	8	475	14	767	3	262	0	0	0	0	8.727	171	13.566
Bucak Zeliha Tolunay UTİYO	36	1.353	1	45	0	0	0	0	0	0	0	0	2.379	37	3.777
Teknik Bilimler MYO	26	718	1	57	0	0	0	0	0	0	0	0	980	27	1.755
Bucak Hikmet Tolunay MYO	23	701	1	79	0	0	0	0	0	0	0	0	2.503	24	3.283
Bucak Emin Gülmez Teknik Bilimler MYO	21	522	1	57	6	217	2	195	0	0	0	0	2.500	30	3.491
Bucak Sağlık Yüksekokulu	44	1.061	1	60	10	260	5	38	0	0	0	0	3.678	60	5.097
Göhlisar MYO	23	420	1	60	9	184	1	17	0	0	0	0	2.155	34	2.836
Göhlisar Sağlık Hizmetleri MYO	18	563	1	50	2	85	0	0	0	0	0	0	1.509	21	2.207
Ağlasun MYO	20	440	1	59	4	168	0	0	0	0	0	0	516	25	1.183
Tefenni MYO	19	435	1	48	0	0	0	0	0	0	0	0	1.201	20	1.684
Çavdır MYO	18	339	1	29	5	164	4	32	0	0	0	0	1.105	28	1.669
Bilimsel ve Teknoloji UAM	9	166	1	37	0	0	0	0	0	0	0	0	869	10	1.072
Veteriner Fakültesi Klinik Binaları	92	2.247	2	106	7	149	4	141	0	0	1	254	4.394	106	7.291
Hayvan Sağlığı ve Hayv.Üretim Arş. Merkezi	11	140	1	23	8	1.247	8	402	0	0	0	0	2.529	28	4.341
Altınyayla Mehmet Tuğrul Güvenlik Hiz. MYO	31	799	0	0	0	0	2	9	0	0	0	0	2.683	33	3.491
Spor Kompleksi (A-B Blok)	25	631	1	80	10	1.275	5	1.499	0	0	0	0	8.082	41	11.567
Sağlık Bilimleri Fakültesi	43	825	1	29	8	128	10	164	0	0	0	0	2.986	62	4.132
Yeşilova İsmail Akın Turizm MYO	14	315	0	0	8	259	12	62	0	0	0	0	1.659	34	2.295
Öğrenci Transfer Merkezi ve Kantini	0	0	1	292	2	143	1	25	0	0	0	0	578	4	1.038
Eğitim Fakültesi	154	3.544	5	361	19	748	5	170	0	0	0	0	9.431	183	14.254
Kreş Binası	0	0	0	0	0	0	0	0	1	1.207	0	0	0	1	1.207
İlahiyat Fakültesi	87	1.109	7	299	9	279	7	185	0	0	0	0	5.926	110	7.798
Camii	0	0	0	0	0	0	0	0	0	0	1	0	3.773	0	3.773
Kapalı Spor Kompleksi (C Blok)	4	66	0	0	4	156	1	241	0	0	0	0	4.417	9	4.880
Kütüphane Binası	13	495	3	236	6	570	7	425	0	0	0	0	4.474	29	6.200
Göhlisar Uygulamalı Bilimler YO	11	224	0	0	11	1.096	5	148	0	0	0	0	2.653	27	4.121
Teknokent	34	921	2	87	9	337	3	135	0	0	0	0	1.370	48	2.850
Ağlasun MYO (Yeni Bina)	18	638	1	46	2	33	5	158	0	0	0	0	1.619	26	2.494
Sporcu Eğitim Kamp Merkezi (Otel)	10	297	2	253	9	283	11	365	0	0	0	0	7.977	32	9.175
Spor Bilimleri Fakültesi (Stadyum)	107	2.388	1	65	13	765	10	946	0	0	0	0	11.338	131	15.502
Dış Hekimliği Fakültesi ve Hastanesi	110	2.237	7	359	20	716	24	365	0	0	0	0	6.948	161	10.625
Burdur Sağlık Hizmetleri MYO	15	400	0	0	2	40	3	24	0	0	0	0	597	20	1.061
MAKÜ Fitness Salonu Soyunma Odası	0	0	0	0	0	0	0	0	0	0	0	0	200	0	200
GENEL TOPLAM	1.864	43.835	77	4.568	255	13.227	171	6.964	2	1.663	2	1.764	147.595	2.351	219.616

1.3.2- Burdur Mehmet Akif Ersoy Üniversitesi Eğitim Alanları

Tablo 4. Eğitim Alanları

BİRİMLER	DERSLİK		LABORATUVAR		ATÖLYE UYGULAMA ALANI		KÜTÜPHANE		TOPLAM	
	AD	M ²	AD	M ²	AD	M ²	AD	M ²	AD	M ²
Rektörlük ve İdari Birimler	2	250	0	0	2	186	1	264	5	700
Veteriner Fakültesi	8	950	99	4.958	132	3.950	1	264	240	10.122
Fen-Edebiyat Fakültesi	63	4.398	90	5.288	4	263	0	0	157	9.949
İktisadi ve İdari Bilimler Fakültesi	55	6.053	8	480	3	335	1	170	67	7.038
Bucak Zeliha Tolunay UTİYO	32	1.177	9	657	0	0	1	91	42	1.925
Teknik Bilimler MYO	17	1.230	8	565	7	1.452	1	110	33	3.357
Bucak Hikmet Tolunay MYO	19	1.290	4	250	1	286	1	106	25	1.932
Bucak Emin Gülmez Teknik Bilimler MYO	18	1.318	5	507	9	1.785	1	134	33	3.744
Bucak Sağlık Yüksekokulu	16	1.738	16	449	0	0	1	139	33	2.326
Göhlhisar MYO	20	1.055	7	420	2	120	1	60	30	1.655
Göhlhisar Sağlık Hizmetleri MYO	12	720	3	210	0	0	1	50	16	980
Ağlasun MYO	14	700	4	232	1	176	1	50	20	1.158
Tefenni MYO	14	680	1	48	0	0	1	38	16	766
Çavdır MYO	12	683	2	130	0	0	1	56	15	869
Bilimsel ve Teknoloji UAM	0	0	16	744	25	465	0	0	41	1.209
Veteriner Fakültesi Klinik Binaları	3	238	11	265	76	2.439	1	40	91	2.982
Hayvan Sağlığı ve Hayv.Üretim Arş. Merkezi	1	50	5	80	13	2.243	0	0	19	2.373
Altınyayla Mehmet Tuğrul Güvenlik Hiz. MYO	30	1.274	5	280	0	0	0	0	35	1.554
Spor Kompleksi (A-B Blok)	0	0	0	0	0	0	0	0	0	0
Sağlık Bilimleri Fakültesi	17	1.523	8	586	0	0	1	36	26	2.145
Yeşilova İsmail Akın Turizm MYO	6	503	0	0	0	0	0	0	6	503
Öğrenci Transfer Merkezi ve Kantini	0	0	0	0	0	0	0	0	0	0
Eğitim Fakültesi	85	5.959	10	689	9	624	0	0	104	7.272
İlahiyat Fakültesi	18	1.527	1	100	4	229	1	99	24	1.955
Camii	0	0	0	0	0	0	0	0	0	0
Kapalı Spor Kompleksi (C Blok)	0	0	0	0	0	0	0	0	0	0
Kütüphane Binası	0	0	0	0	0	0	20	3.991	20	3.991
Göhlhisar Uygulamalı Bilimler YO	19	1.005	6	258	0	0	1	135	26	1.398
Teknokent	0	0	0	0	0	0	0	0	0	0
Ağlasun MYO (Yeni)	17	1.001	1	46	0	0	1	131	19	1.178
Sporcu Eğitim Kamp Merkezi (Otel)	0	0	0	0	0	0	0	0	0	0
Spor Bilimleri Fakültesi (Stadyum)	28	2.380	0	0	0	0	0	0	28	2.380
Dış Hekimliği Fakültesi ve Hastanesi	6	931	11	1.537	71	2.919	1	77	89	5.464
Burdur Sağlık Hizmetleri MYO	12	799	9	783	0	0	0	0	21	1.582
Makü Fitness Salonu Soyunma Odası	0	0	0	0	0	0	0	0	0	0
GENEL TOPLAM	544	39.432	339	19.562	359	17.472	39	6.041	1.281	82.507

1.3.3- Burdur Mehmet Akif Ersoy Üniversitesi Sosyal Alanları

Tablo 5. Sosyal Alanlar

BİRİMLER	KAFETERYA		YEMEKHANE		KONFERANS SALONU		MİSAFİR HANE VE LOJMANLAR		SPOR ALANI (KAPALI)		YURT		SPOR ALANI (AÇIK)		TOPLAM	
	AD	M ²	AD	M ²	AD	M ²	AD	M ²	AD	M ²	AD	M ²	AD	M ²	AD	M ²
Rektörlük ve İdari Birimler	0	0	1	9.697	1	1.880	12	1.665	3	14.104	0	0	0	0	17	27.346
Veteriner Fakültesi	1	514	2	552	1	370	0	0	1	132	0	0	2	1.110	7	2.678
Fen-Edebiyat Fakültesi	3	685	0	0	2	240	0	0	0	0	0	0	0	5	925	
İktisadi ve İdari Bilimler Fakültesi	1	230	1	230	0	0	0	0	0	0	0	0	0	2	460	
Bucak Zeliha Tolunay Uygulamalı Tek. ve İřlt. YO	1	270	1	465	1	315	0	0	0	0	0	1	1.500	4	2.550	
Teknik Bilimler MYO	1	1.100	1	730	1	155	0	0	0	0	0	3	4.000	6	5.985	
Bucak Hikmet Tolunay MYO	1	1.801	1	85	0	0	0	0	1	100	0	1	400	4	2.386	
Bucak Emin Gülmez Teknik Bilimler MYO	1	213	0	0	1	285	0	0	0	0	0	2	900	4	1.398	
Bucak Sağlık Yüksekokulu	1	164	1	215	1	488	0	0	0	0	0	0	0	3	867	
Göhlisar MYO	2	695	3	576	2	212	0	0	1	68	0	2	4.374	10	5.925	
Göhlisar Sağlık Hizmetleri MYO	1	28	0	0	1	175	0	0	1	60	0	0	0	3	263	
Ağlasun MYO	1	292	1	419	2	354	0	0	1	59	0	0	0	5	1.124	
Tefenni MYO	1	110	0	0	1	150	0	0	0	0	0	1	504	3	764	
Çavdır MYO	1	56	1	56	1	65	0	0	1	65	0	0	0	4	242	
Bilimsel ve Teknoloji UAM	1	136	0	0	1	83	0	0	0	0	0	0	0	2	219	
Veteriner Fakültesi Klinik Binaları	1	171	0	0	2	280	0	0	0	0	0	0	0	3	451	
Hayvan Sağlığı ve Hayv. Üretim Arř. Merkezi	0	0	0	0	0	0	2	176	0	0	0	0	0	2	176	
Altınyayla Mehmet Tuğrul Güvenlik Hiz. MYO	1	126	2	950	1	570	0	0	0	0	0	0	0	4	1.646	
Spor Kompleksi (A-B Blok)	2	45	0	0	0	0	0	0	1	688	0	0	0	3	733	
Sağlık Bilimleri Fakültesi	1	243	0	0	0	0	0	0	0	0	0	0	0	1	243	
Yeşilova İsmail Akın Turizm MYO	1	50	2	607	0	0	62	1.722	0	0	0	0	0	65	2.379	
Öğrenci Transfer Merkezi ve Kantini	1	434	0	0	0	0	0	0	1	0	0	0	0	2	434	
Eğitim Fakültesi	3	408	0	0	0	0	0	0	0	0	0	0	0	3	408	
Fereli Sinan Yurdu	0	0	0	0	0	0	0	0	0	0	1	12.833	0	1	12.833	
Öğrenci Sokağı	1	20.700	0	0	0	0	0	0	0	0	0	0	0	1	20.700	
İlahiyat Fakültesi	4	462	0	0	1	200	0	0	0	0	0	3	2.205	8	2.867	
Camii	0	0	0	0	0	0	0	0	0	0	0	0	0	0	0	
Kapalı Spor Kompleksi (C Blok)	0	0	0	0	0	0	0	0	1	1.012	0	0	0	1	1.012	
Kütüphane Binası	0	0	0	0	1	99	0	0	0	0	0	0	0	1	99	
Göhlisar Uygulamalı Bilimler Yüksekokulu	1	94	0	0	0	0	0	0	1	137	0	0	0	2	231	
Teknokent	0	0	0	0	0	0	0	0	0	0	0	0	0	0	0	
Ağlasun MYO (Yeni)	1	115	1	116	1	213	0	0	0	0	0	0	0	3	444	
Sporcu Eğitim Kamp Merkezi (Otel)	2	511	2	904	3	1.006	116	4.425	1	81	0	0	0	124	6.927	
Spor Bilimleri Fakültesi (Stadyum)	7	345	0	0	1	181	0	0	14	7.404	0	1	17.910	23	25.840	
Dış Hekimliği Fakültesi ve Hastanesi	2	304	0	0	1	97	0	0	0	0	0	0	0	3	401	
Burdur Sağlık Hizmetleri MYO	1	285	0	0	0	0	0	0	0	0	0	0	0	1	285	
Makü Fitness Salonu Soyunma Odası	0	0	0	0	0	0	0	0	1	1.765	0	0	0	1	1.765	
GENEL TOPLAM	46	30.587	20	15.602	27	7.418	192	7.988	29	25.675	1	12.833	16	32.903	331	133.006

1.4- Burdur Mehmet Akif Ersoy Üniversitesi Taşıtları

Burdur Mehmet Akif Ersoy Üniversitesi'nin mülkiyetinde 39 adet taşıt bulunmaktadır.

Tablo 6. Taşıtlar

Burdur Mehmet Akif Ersoy Üniversitesi'nin mülkiyetinde 39 adet taşıt bulunmaktadır.

Sıra No	Taşıtın Cinsi	MEVCUT TAŞIT SAYISI ve YAŞI ¹					
		0-1	2-5	5-9	10-15	15+	TOPLAM
T02	Binek otomobil	2	0	0	5	3	10
T03	Station-Wagon	0	0	0	1	0	1
T05	Minibüs (Sürücü dahil en fazla 15 kişilik)	0	0	1	2	1	4
T07	Pick-up (Kamyonet, şoför dahil 3 veya 6 kişilik)	0	0	0	1	0	1
T08	Pick-up (Kamyonet, arazi hizmetleri için şoför dahil 3 veya 6 kişilik)	0	0	2	0	1	3
T09	Panel	0	1	0	1	1	3
T10	Midibüs (Sürücü dahil en fazla 26 kişilik)	0	0	0	0	1	1
T11b	Otobüs (Sürücü dahil en az 41 kişilik)	0	0	0	3	0	3
T12	Kamyon şasi-kabin tam yüklü ağırlığı en az 3.501 Kg.	0	0	1	0	0	1
T14	Kamyon şasi-kabin tam yüklü ağırlığı en az 17.000 Kg.	0	0	0	1	0	1
TOPLAM		2	1	4	14	7	28

NOT: Üniversitemiz mülkiyetinde bulunan araçlardan 28 tanesi T cetveline kayıtlı 11 tanesi ise traktör, iş makinesi vb. olduğundan T cetvelinde bulunmamaktadır. Taşıtlardan 33 tanesi İdari ve Mali İşler Daire Başkanlığı Kamu Filo Sistemine 4 tanesi Yapı İşleri Daire Başkanlığı Kamu Filo Sistemine kayıtlıdır. 2 taşıt ise plakasız olduğu için Kamu Filo Sistemine kaydedilememiştir.

1.5- Burdur Mehmet Akif Ersoy Üniversitesi Öğrenci Evi

Tablo 7. Öğrenci Evi

Adı	Kapalı Alan (m ²)
Şakir Özsoy Öğrenci Evi	1.665
Toplam	1.665

2- Örgüt Yapısı

Akademik birimlerin kuruluş mevzuatları ve kuruluş tarihlerine ilişkin ayrıntılı bilgi aşağıdaki tablo yardımıyla sunulmaktadır.

Tablo 8. Akademik Birimlerin Kuruluş Mevzuatları ve Kuruluş Tarihleri

Birim Adı	Kuruluş Mevzuatı	Kuruluş Tarihi	Resmi Gazete Tarih	Sayı
Eğitim Fakültesi	5467 sayılı Kanun	17 Mart 2006	17 Mart 2006	26111
Veteriner Fakültesi	5467 sayılı Kanun	17 Mart 2006	17 Mart 2006	26111
Fen-Edebiyat Fakültesi	5467 sayılı Kanun	17 Mart 2006	17 Mart 2006	26111
Sosyal Bilimler Enstitüsü	5467 sayılı Kanun	17 Mart 2006	17 Mart 2006	26111
Fen Bilimleri Enstitüsü	5467 sayılı Kanun	17 Mart 2006	17 Mart 2006	26111
Sağlık Bilimleri Enstitüsü	5467 sayılı Kanun	17 Mart 2006	17 Mart 2006	26111
Burdur Gıda Tarım ve Hayvancılık Meslek Yüksekokulu	5467 sayılı Kanun	17 Mart 2006	17 Mart 2006	26111
Bucak Hikmet Tolunay MYO	5467 sayılı Kanun	17 Mart 2006	17 Mart 2006	26111
Göhlisar Meslek Yüksekokulu	5467 sayılı Kanun	17 Mart 2006	17 Mart 2006	26111
Ağlasun Meslek Yüksekokulu	5467 sayılı Kanun	17 Mart 2006	17 Mart 2006	26111
Bucak Emin Gülmez Teknik Bilimler MYO	5467 sayılı Kanun	17 Mart 2006	17 Mart 2006	26111
Bucak Zeliha Tolunay UTİYO	2007/12583 sayılı Bakanlar Kurulu Kararı	04 Eylül 2007	07 Eylül 2007	26636
Tefenni Meslek Yüksekokulu	Yükseköğretim Genel Kurul Kararı	27 Ağustos 2009		
Göhlisar Sağlık Hizmetleri MYO	Yükseköğretim Genel Kurul Kararı	29 Temmuz 2010		
İktisadi ve İdari Bilimler Fakültesi	2011/1595 sayılı Bakanlar Kurulu Kararı	04 Nisan 2011	15 Nisan 2011	27906
Eğitim Bilimleri Enstitüsü	2011/1595 sayılı Bakanlar Kurulu Kararı	04 Nisan 2011	15 Nisan 2011	27906
Mühendislik Mimarlık Fakültesi	2011/1932 sayılı Bakanlar Kurulu Kararı	07 Haziran 2011	04 Temmuz 2011	27984
Çavdır Meslek Yüksekokulu	Yükseköğretim Genel Kurul Kararı	05 Ocak 2012		
Yabancı Diller Yüksekokulu	2012/2879 sayılı Bakanlar Kurulu Kararı	27 Şubat 2012	23 Mart 2012	28242

Teknik Bilimler Meslek Yüksekokulu	Yükseköğretim Genel Kurul Kararı	03 Mayıs2012		
Sosyal Bilimler Meslek Yüksekokulu	Yükseköğretim Genel Kurul Kararı	03 Mayıs 2012		
Bucak Sağlık Yüksekokulu	2012/3449 sayılı Bakanlar Kurulu Kararı	05 Temmuz 2012	05 Ağustos 2012	28375
İlahiyat Fakültesi	2012/3961 sayılı Bakanlar Kurulu Kararı	12 Kasım 2012	05 Aralık 2012	28488
Türk Müziği Devlet Konservatuvarı	Yükseköğretim Genel Kurul Kararı	14 Temmuz 2015		
Bucak İşletme Fakültesi	2015/8052 sayılı Bakanlar Kurulu Kararı	20 Ağustos 2015	20 Ağustos 2015	29458
Burdur Sağlık Hizmetleri MYO	Yükseköğretim Genel Kurul Kararı	27 Ağustos 2015		
Sağlık Bilimleri Fakültesi	2016/8562 sayılı Bakanlar Kurulu Kararı	25 Ocak 2016	08 Nisan 2016	29678
Sanat ve Tasarım Fakültesi	2016/8700 sayılı Bakanlar Kurulu Kararı	14 Mart 2016	08 Nisan 2016	29678
Göhlisar Uygulamalı Bilimler Yüksekokulu	2017/10404 sayılı Bakanlar Kurulu Kararı	29 Mayıs 2017	03 Temmuz 2017	30113
Diş Hekimliği Fakültesi	2017/10549 sayılı Bakanlar Kurulu Kararı	03 Temmuz 2017		
Spor Bilimleri Fakültesi	968 Sayılı Cumhurbaşkanı Kararı	17 Nisan 2019	18 Nisan 2019	30749
Altınyayla Mehmet Tuğrul Güvenlik Hizmetleri MYO	Yükseköğretim Genel Kurul Kararı	09 Mayıs 2023		
Yeşilova İsmail Akın Turizm MYO	Yükseköğretim Genel Kurul Kararı	09 Mayıs 2023		
Bucak Bilgisayar ve Bilişim Fakültesi	7477 Sayılı Cumhurbaşkanı Kararı	03 Ağustos 2023	03 Ağustos 2023	32269
Turizm Fakültesi	8653 Sayılı Cumhurbaşkanı Kararı	28 Haziran 2024	28 Haziran 2024	32586

3- Bilgi ve Teknoloji Kaynakları

3.1- Bilgisayarlar

Tablo 9. Bilgisayar Sayıları

Cinsi	Adet
All-İn One Bilgisayar	1.418
Masa Üstü Bilgisayar	2.307
Taşınabilir Bilgisayar	1.128
Toplam Bilgisayar Sayısı	4.853



3.2 Kütüphane Kaynakları

Tablo 10. Basılı ve Elektronik Kaynak Sayıları

Bölümü	Basılı Kitap	e-Kitap	e-Dergi	Veri Tabanı	Toplam
Fen Bilimleri	17.860	218.000	11.280	10	247.150
Sosyal Bilimler	71.147	595.000	29.280	23	695.450
TOPLAM	89.007	813.000	40.560	33	942.600



3.3- Diğer Bilgi ve Teknolojik Kaynaklar

Tablo 11. Diğer Bilgi ve Teknolojik Kaynaklar

Cinsi	Adet
Projeksiyon	915
Tepegöz	5
Barkod/Optik Okuyucu	64
Baskı Makinesi	12
Fotokopi Makinesi	140
Faks	17
Fotoğraf Makinesi	119
Televizyonlar	138
Tarayıcılar	44
Müzik Setleri	2
Mikroskoplar	215
Yazıcı	1.533
Toplam	3.204



4- İnsan Kaynakları

4.1- Akademik Personel

Tablo 12. Akademik Personel Sayısı

Unvan	Kadroların Doluluk Oranına Göre			Kadroların İstihdam Şekline Göre	
	Dolu	Boş	Toplam	Tam Zamanlı	Yarı Zamanlı
Profesör	204	70	274	204	-
Doçent	185	38	223	185	-
Dr. Öğretim Üyesi	379	60	439	379	-
Öğretim Görevlisi	304	26	330	304	-
Araştırma Görevlisi	109	39	148	109	-
Toplam	1.181	233	1.414	1.181	0

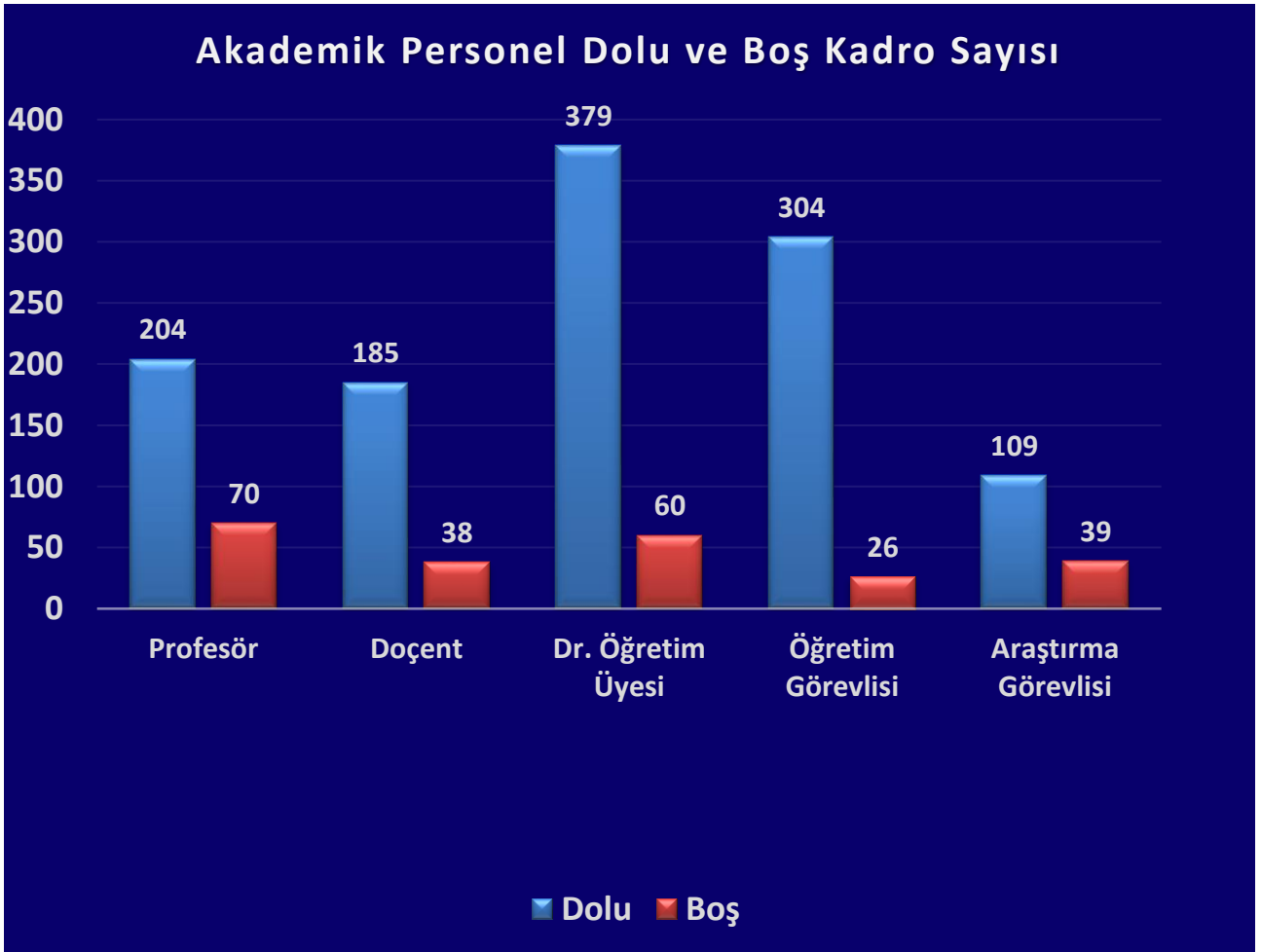

4.2- Akademik Personelin Birimlere Dağılımı

Tablo 13. Akademik Personelin Birimlere Dağılımı

Birim Adı	Profesör	Doçent	Dr. Öğretim Üyesi	Öğr. Görevlisi	Arş. Gör.	Toplam
Ağlasun Meslek Yüksekokulu	0	1	9	16	0	26
Altınyayla Mehmet Tuğrul Güvenlik Hizmetleri Meslek Yüksekokulu	0	0	1	5	0	6
Bucak Bilgisayar ve Bilişim Fakültesi	1	2	7	0	3	13
Bucak Emin Gülmez Teknik Bilimler Meslek Yüksekokulu	1	1	4	20	0	26
Bucak Hikmet Tolunay Meslek Yüksekokulu	0	0	6	13	0	19
Bucak İşletme Fakültesi	2	7	11	0	3	23
Bucak Sağlık Yüksekokulu	1	8	11	2	6	28
Bucak Zeliha Tolunay Uygulamalı Teknoloji ve İşletmecilik Yüksekokulu	2	3	16	2	3	26
Burdur Gıda Tarım ve Hayvancılık Meslek Yüksekokulu	5	7	9	17	0	38
Burdur Sağlık Hizmetleri Meslek Yüksekokulu	1	0	6	13	0	20
Çavdır Meslek Yüksekokulu	0	1	2	8	0	11
Diş Hekimliği Fakültesi	3	2	19	9	20	53
Eğitim Fakültesi	43	22	41	7	6	119
Fen-Edebiyat Fakültesi	48	35	48	4	16	151
Göhlhisar Meslek Yüksekokulu	1	2	9	26	0	38
Göhlhisar Sağlık Hizmetleri Meslek Yüksekokulu	0	0	6	13	0	19
Göhlhisar Uygulamalı Bilimler Yüksekokulu	0	1	6	0	3	10
İktisadi ve İdari Bilimler Fakültesi	17	22	23	0	13	75
İlahiyat Fakültesi	5	3	23	2	2	35
Mühendislik-Mimarlık Fakültesi	14	13	32	2	9	70
Rektörlük	0	0	0	49	0	49
Sağlık Bilimleri Fakültesi	3	9	28	4	9	53
Sanat ve Tasarım Fakültesi	1	3	6	5	1	16
Sosyal Bilimler Meslek Yüksekokulu	0	2	5	12	0	19
Spor Bilimleri Fakültesi	6	5	12	2	3	28
Tefenni Meslek Yüksekokulu	0	0	5	7	0	12
Teknik Bilimler Meslek Yüksekokulu	0	3	4	27	0	34
Tıp Fakültesi	1	0	0	0	0	1
Turizm Fakültesi	1	6	3	1	1	12
Türk Müziği Devlet Konservatuarı	0	5	6	3	0	14
Veteriner Fakültesi	48	21	18	9	11	107
Yabancı Diller Yüksekokulu	0	0	0	20	0	20
Yeşilova İsmail Akın Turizm Meslek Yüksekokulu	0	1	3	6	0	10
Genel Toplam	204	185	379	304	109	1.181

4.2.1- Akademik Personel Sayısı

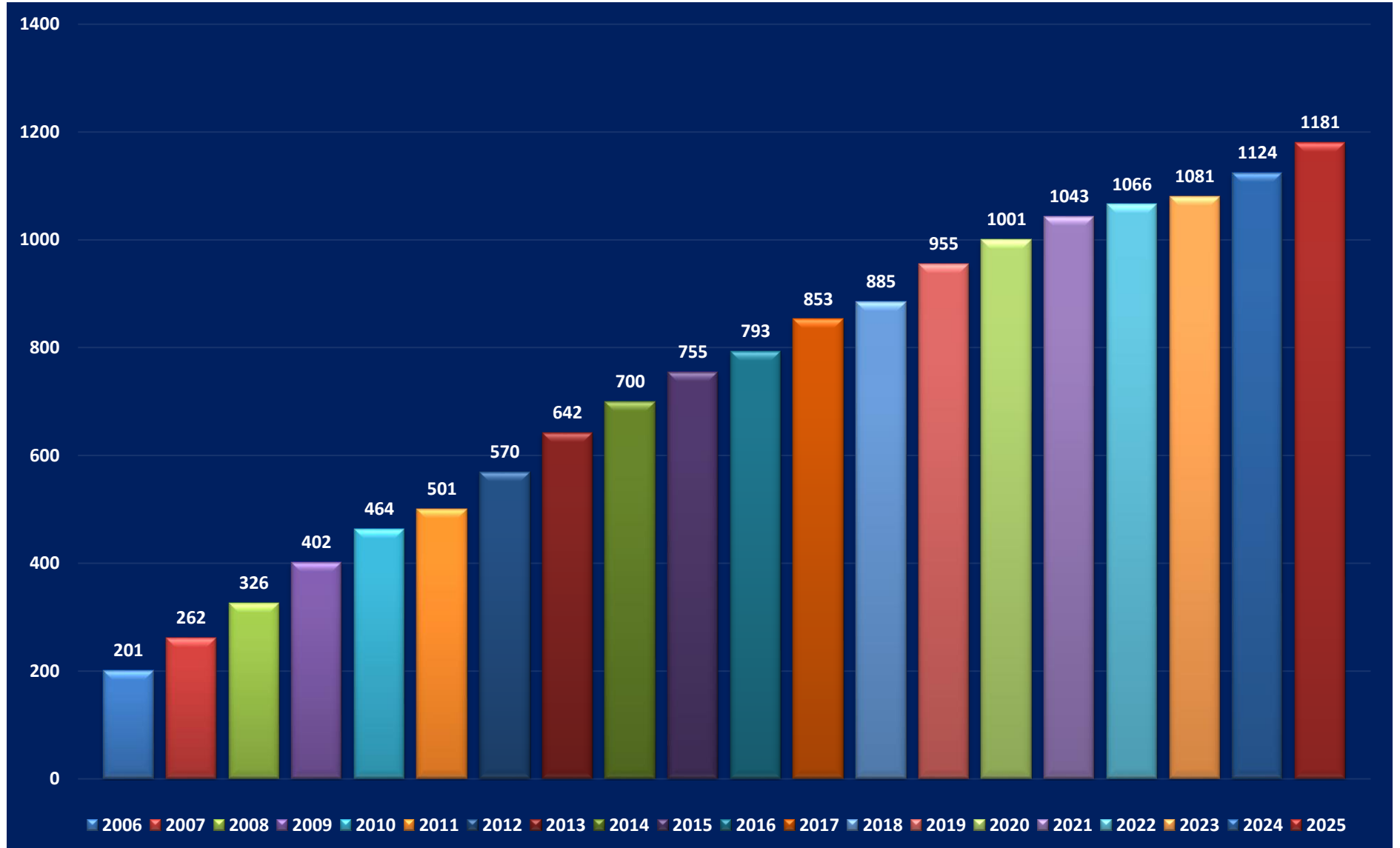

4.2.2- Öğretim Üyesi Sayısı

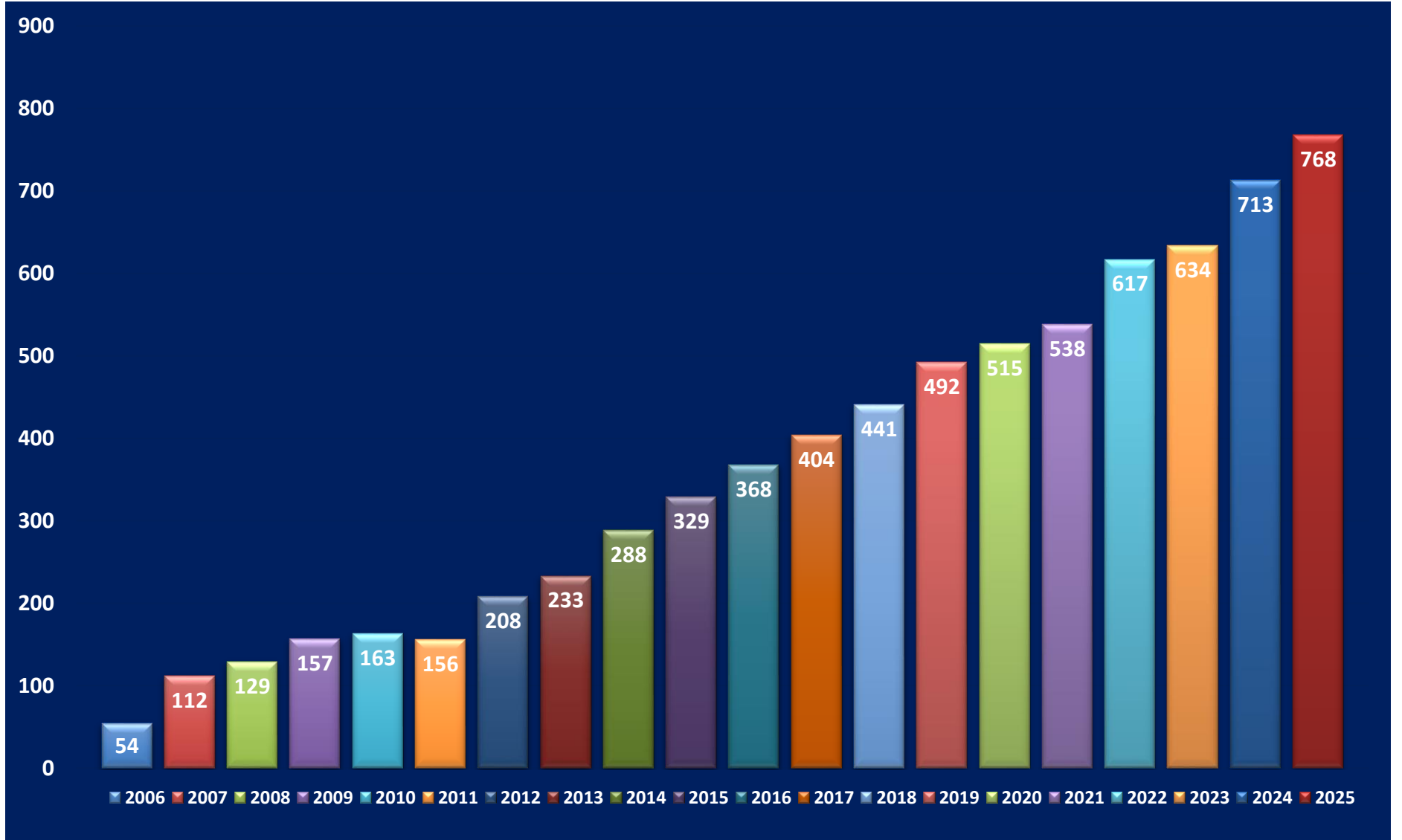

4.3- Yabancı Uyruklu Akademik Personel

Üniversitemizde İlahiyat Fakültesi ile Burdur Gıda Tarım ve Hayvancılık MYO'da görev yapan toplam dört yabancı uyruklu akademik personel bulunmaktadır.

Unvan	Geldiği Ülke	Çalıştığı Birim - Bölüm	Kişi Sayısı
Doçent	Afganistan	İlahiyat Fakültesi	1
Doçent	Pakistan	Burdur Gıda Tarım ve Hayvancılık MYO	1
Öğretim Görevlisi	Mısır	İlahiyat Fakültesi	1
Öğretim Görevlisi	Filistin	İlahiyat Fakültesi	1
Toplam			4

4.4- Üniversitemizden Diğer Üniversitelerde Görevlendirilen Akademik Personel

Üniversitemizden, üç doktor öğretim üyesi ile yedi araştırma görevlisi olmak üzere toplam on akademik personel diğer üniversitelere görevlendirilmiştir.

Unvan	Bağlı Olduğu Birim	Görevlendirildiği Üniversite	Kişi Sayısı
Dr. Öğr. Üyesi	Bucak Sağlık Yüksekokulu	Pamukkale Üniversitesi	1
Dr. Öğr. Üyesi	Spor Bilimleri Fakültesi	Atatürk Üniversitesi	1
Dr. Öğr. Üyesi	Göhlisar Meslek Yüksekokulu	Tekirdağ Namık Kemal Üniversitesi	1
Arş. Görevlisi	Fen-Edebiyat Fakültesi	Balıkesir Üniversitesi	1
Arş. Görevlisi	Sağlık Bilimleri Fakültesi	Gümüşhane Üniversitesi	1
Arş. Görevlisi	Sanat ve Tasarım Fakültesi	Anadolu Üniversitesi	1
Arş. Görevlisi	İlahiyat Fakültesi	İstanbul Üniversitesi	1
Arş. Görevlisi	İktisadi ve İdari Bilimler Fakültesi	Ankara Üniversitesi	1
Arş. Görevlisi	İktisadi ve İdari Bilimler Fakültesi	İstanbul Medeniyet Üniversitesi	1
Arş. Görevlisi	Turizm Fakültesi	İstanbul Medeniyet Üniversitesi	1
Arş. Görevlisi	Bucak Sağlık Yüksekokulu	Pamukkale Üniversitesi	1
Toplam			10

4.5- Başka Üniversitelerden Üniversitemizde Görevlendirilen Akademik Personel

Üniversitemizde Süleyman Demirel Üniversitesi'nden iki profesör, Van Yüzüncü Yıl Üniversitesi ile Mersin Üniversitesinden birer doktor öğretim üyesi ile Kütahya Dumlupınar Üniversitesi ve Akdeniz Üniversitesi'nden birer öğretim görevlisi olmak üzere toplam 6 öğretim elemanı görev yapmaktadır.

Unvan	Çalıştığı Birim	Geldiği Üniversite	Kişi Sayısı
Profesör	Bucak İşletme Fakültesi	Süleyman Demirel Üniversitesi	1
Profesör	Tıp Fakültesi	Süleyman Demirel Üniversitesi	1
Doktor Öğretim Üyesi	Genetik ve Embriyo Teknolojileri Uygulama ve Araştırma Merkezi	Van Yüzüncü Yıl Üniversitesi	1
Doktor Öğretim Üyesi	Fen-Edebiyat Fakültesi	Mersin Üniversitesi	1
Öğretim Görevlisi	İktisadi ve İdari Bilimler Fakültesi	Akdeniz Üniversitesi	1
Öğretim Görevlisi	Bucak Hikmet Tolunay MYO	Kütahya Dumlupınar Üniversitesi	1
Toplam			6

4.6- Akademik Personelin Yaş İtibariyle Dağılımı

Tablo 14. Akademik Personelin Yaş İtibariyle Dağılımı

	22 yaş ve altı	23-30 yaş	31-35 yaş	36-40 yaş	41-50 yaş	51 yaş üzeri
Kişi Sayısı	3	127	214	297	381	159
Yüzde	0,25	10,75	18,12	25,15	32,26	13,47

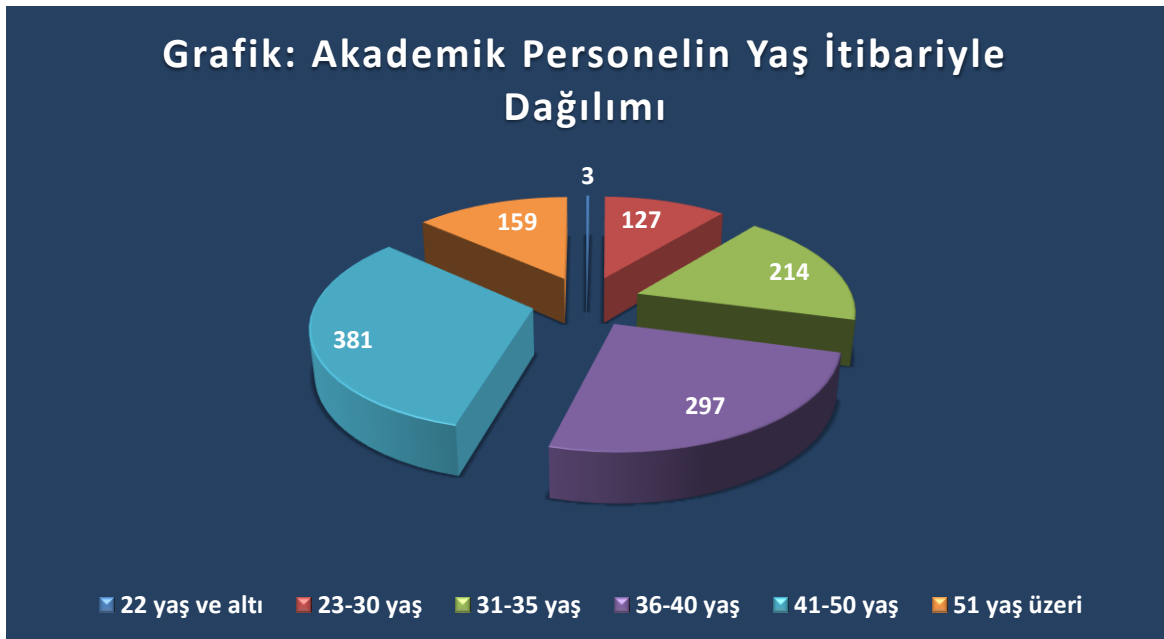

4.7- İdari Personel

Tablo 15. Akademik Personel Sayısı

Hizmet Sınıfı	Dolu	Boş	Toplam
Genel İdari Hizmetler Sınıfı	265	141	406
Sağlık Hizmetleri Sınıfı	34	44	78
Teknik Hizmetler Sınıfı	60	35	95
Eğitim ve Öğretim Hizmetleri Sınıfı	0	0	0
Avukatlık Hizmetleri Sınıfı	1	1	2
Din Hizmetleri Sınıfı	0	0	0
Yardımcı Hizmetler Sınıfı	47	18	65
Toplam	407	239	646

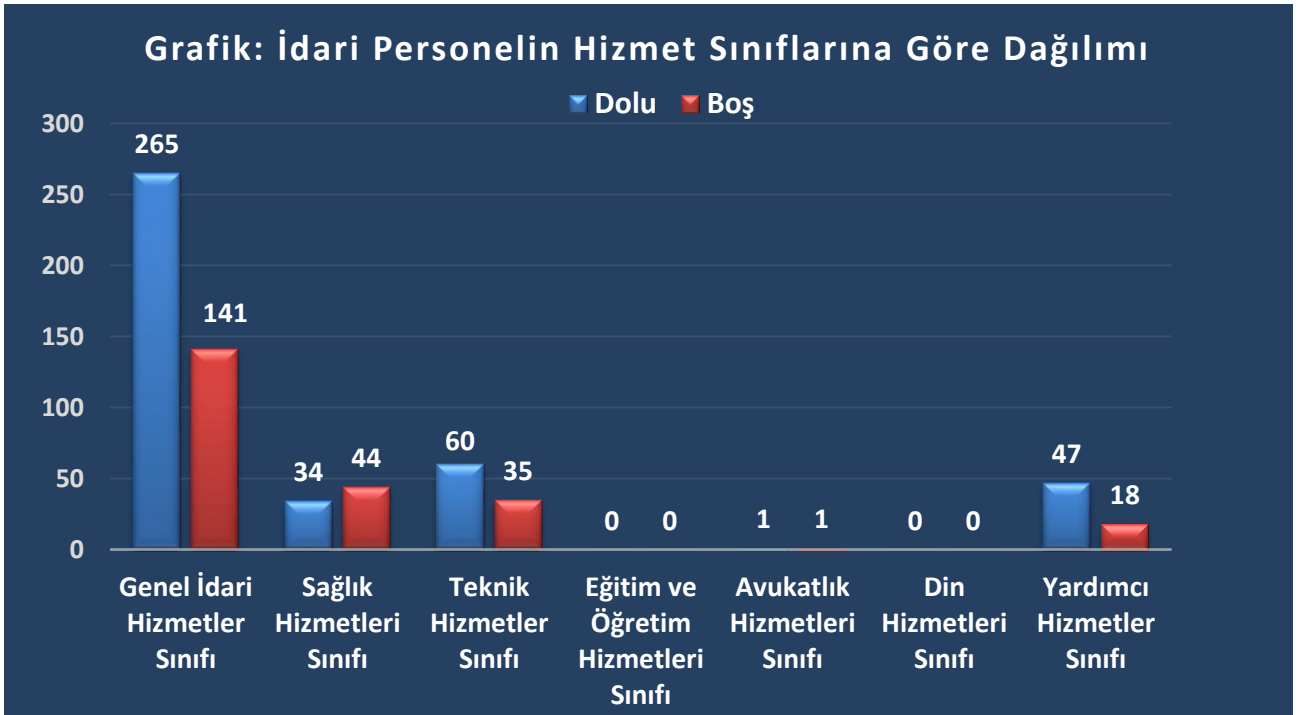

4.8- İdari Personelin Eğitim Durumu

Tablo 16. İdari Personelin Eğitim Durumu ve Dağılımı

	İlköğretim	Lise	Ön lisans	Lisans	Y.L. ve Dokt.
Kişi Sayısı	12	31	76	222	66
Yüzde	2,95	7,62	18,67	54,55	16,21

Grafik: İdari Personelin Eğitim Durumu

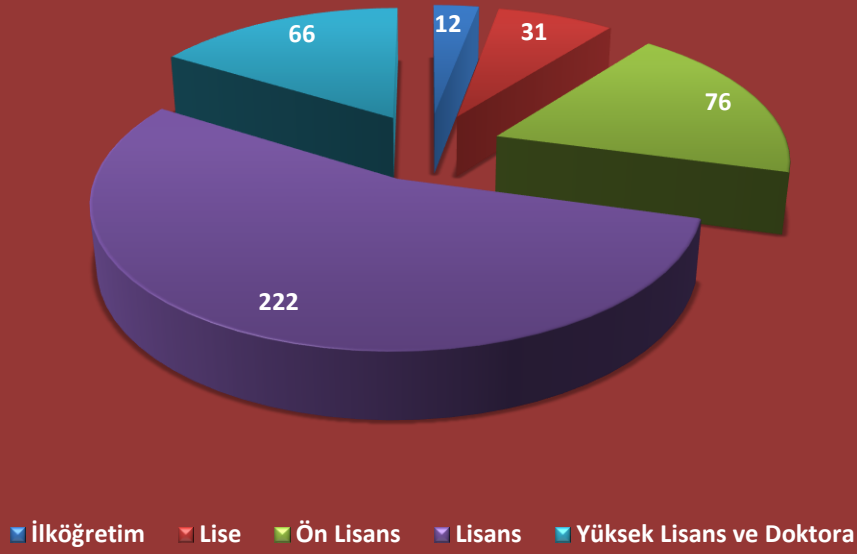

4.9- İdari Personelin Hizmet Süreleri

Tablo 17. İdari Personelin Hizmet Süreleri ve Dağılımı

	1-3 yıl	4-6 yıl	7-10 yıl	11-15 yıl	16-20 yıl	21 yıl üzeri
Kişi Sayısı	13	75	19	109	82	109
Yüzde	3,19	18,43	4,67	26,78	20,15	26,78

Grafik: İdari Personelin Hizmet Süreleri

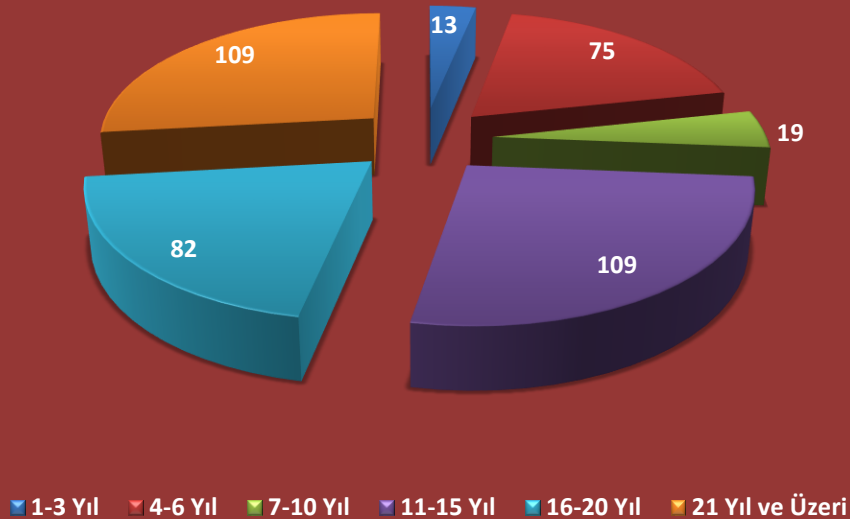

4.10- İdari Personelin Yaş İtibariyle Dağılımı

Tablo 18. İdari Personelin Yaş İtibariyle Dağılımı

	22 yaş ve altı	23-30 yaş	31-35 yaş	36-40 yaş	41-50 yaş	51 yaş üzeri
Kişi Sayısı	12	58	50	100	127	60
Yüzde	2,95	14,25	12,29	24,57	31,20	14,74



4.11- Sözleşmeli İdari Personel

Tablo 19. Sözleşmeli İdari Personel Sayısı ve Dağılımı

Unvan	Kişi Sayısı
İdari Büro Görevlisi (696)	1
Destek Personeli	27
Koruma ve Güvenlik Görevlisi	12
Tekniker	14
Mühendis	1
Toplam	55

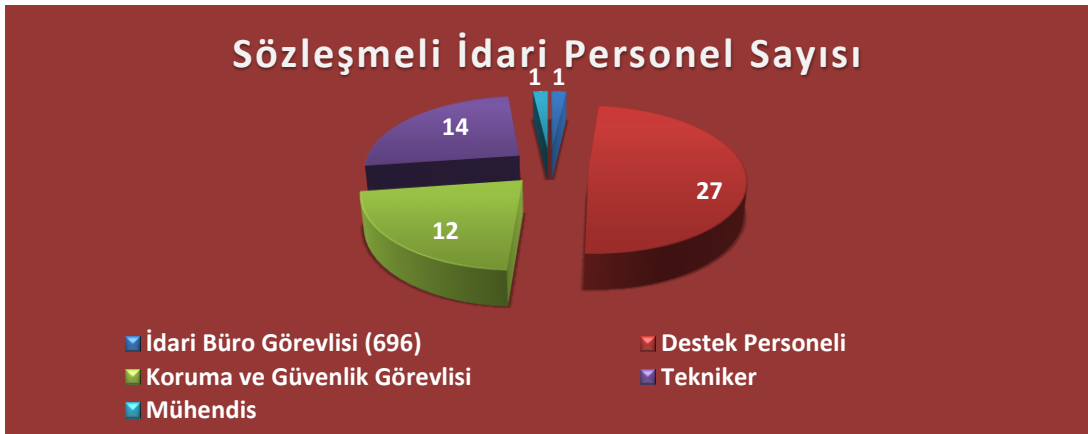

4.12- Sözleşmeli İdari Personelin Yaş İtibariyle Dağılımı

Tablo 20. Sözleşmeli İdari Personelin Yaş İtibariyle Dağılımı

	22 yaş ve altı	23-30 yaş	31-35 yaş	36-40 yaş	41-50 yaş	51 yaş üzeri
Kişi Sayısı	14	28	13	0	0	0
Yüzde	25,45	50,91	23,64	0	0	0



4.13- Sürekli İşçilerin Unvanlarına Göre Dağılımı

Tablo 21. Sürekli İşçilerin Unvanlarına Göre Dağılımı

Büro Hizmetleri	105
Temizlik Hizmetleri	118
Güvenlik Hizmetleri	113
Tamir Bakım Hizmetleri	32
Park Bahçe Hizmetleri	17
Ulaşım Hizmetleri	4
Servis Hizmetleri	12
Aşçı	3
Aşçı Yardımcısı	3
Bulaşıkçı	9
Sürü Yöneticisi	2
Spor Eğitmeni	1
Cankurtaran	1
Toplam	420

4.14- Sürekli İşçi Sayısı ve Hizmet Sürelerine Göre Dağılımı

Tablo 22. Sürekli İşçilerin Hizmet Sürelerine Göre Dağılımı

	1-3 yıl	4-6 yıl	7-10 yıl	11-15 yıl	16-20 yıl	21 yıl üzeri
Kişi Sayısı	12	40	66	191	104	7
Yüzde	2,86	9,52	15,71	45,48	24,76	1,67

Grafik: Sürekli İşçilerin Hizmet Süresine Göre Dağılımı

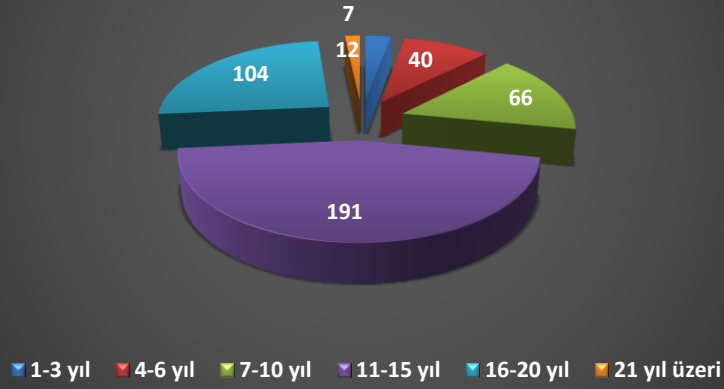

4.15- Sürekli İşçilerin Yaşları İtibariyle Dağılımı

Tablo 23. Sürekli İşçilerin Yaşları İtibariyle Dağılımı

	22 yaş ve altı	23-30 yaş	31-35 yaş	36-40 yaş	41-50 yaş	51 yaş üzeri
Kişi Sayısı	0	19	44	124	189	44
Yüzde	0,00	4,52	10,48	29,52	45,00	10,48

Grafik: Sürekli İşçilerin Yaşları İtibariyle Dağılımı

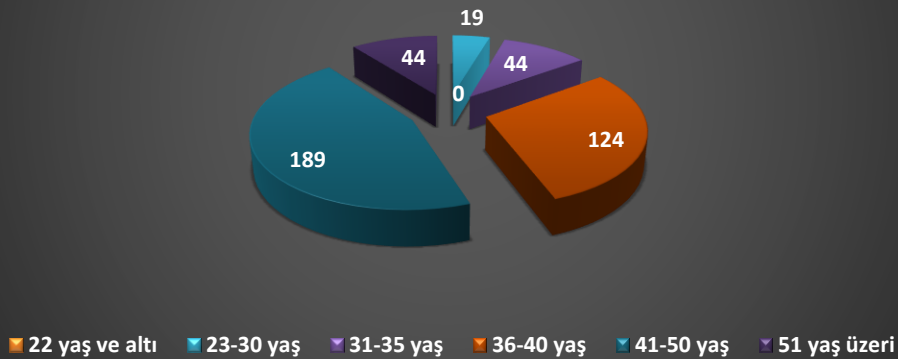

4.16- Geçici İşçi Sayısı ve Yaş İtibariyle Dağılımı

Tablo 24. Geçici İşçi Sayısı ve Yaş İtibariyle Dağılımı

	22 yaş ve altı	23-30 yaş	31-35 yaş	36-40 yaş	41-50 yaş	51 yaş üzeri	TOPLAM
Kişi Sayısı	0	2	1	3	4	0	10
Yüzde	0,00	20,00	10,00	30,00	40,00	0	100

Grafik: Geçici İşçilerin Yaşları İtibariyle Dağılımı

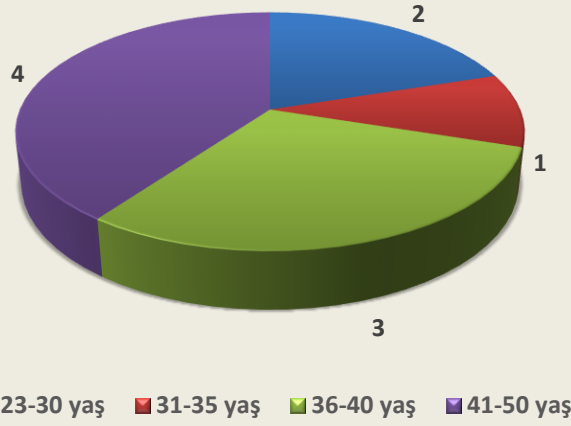

5- Sunulan Hizmetler

5.1- Eğitim Hizmetleri

Üniversitemiz, eğitim hizmetlerinin belirlenmesi ve tasarımında hem ülkemizin imkân ve ihtiyaçlarını hem de Bölgesel Kalkınma Odaklı Misyon Farklılaşması Projesinin gereksinimlerini göz önünde bulundurulmaktadır. Bu doğrultuda Burdur Mehmet Akif Ersoy Üniversitesi'nin misyon ve vizyonu esas alınmak suretiyle, kurumsal amaç ve hedefleri belirlenmiştir. Eğitim-öğretim programlarına yönelik standartlar 2547 sayılı Yükseköğretim Kanunu ve bu kanunla ilişkili diğer yükseköğretim kanunlarına uygun olarak hazırlanan yönetmelik ve yönergeler ile tanımlanmaktadır.

Eğitim programlarının tasarımı hususunda lisans ve lisansüstü programlarda akademik birimlerimizde oluşturulan ve paydaşlardan müteşekkil olan Birim Danışma Kurul toplantılarında alınan tavsiye kararları yeni programların oluşumunda ya da güncellenmesinde dikkate alınmaktadır. Meslek Yüksekokullarında eğitim öğretime devam edilen benzer programlar arasında bir gruplama yapılmıştır. Öte yandan programların TYYÇ ile uyumu hususunda staj zorunluluğu olan fakülte ve yüksekokullarda stajla ilgili esaslar, eğitim-öğretimin özelliği göz önünde bulundurularak ilgili fakülte/yüksekokulun önerisi ile Senato tarafından uygun görülen yönerge ve esaslara göre yapılmaktadır. Ayrıca öğrencilerimize bazı bölümlerde yan dal ve çift ana dal programlarına katılma olanağı sunulmaktadır. Öğrencilerimizin yönetsel süreçlere katılımını artırmak amacıyla öğrenci kurul/komisyonları oluşturulmuş ve toplantılar düzenlenmektedir. Bu toplantılar sayesinde öğrencilerimizden alınan dönütler eğitim süreçlerine aktarılmakta çalışılmaktadır.

Üniversitemizin Devlet Üniversitesi olması öğretim elemanlarına 2547 Sayılı Kanun'la tanınan sürekli kadro imkânı sürdürülebilirliğin güvence altına alınmasında etkili olmaktadır. Diğer taraftan, nicelik olarak dekanlık ve rektörlük nezaretinde öğretim elemanı kadrolarına yenileri eklenmektedir. Nitelik olarak ise akademik destek faaliyetleri ve özlük haklarının sağlanmasıyla öğretim elemanlarının kendilerini geliştirmesine destek verilmektedir. Ders görevlendirmeleri, öncelikle dersi verebilecek öğretim üyelerinin akademik alanları dikkate alınarak belirlenmektedir. Öte yandan YÖK'ün öğrenci alımıyla ilgili bölüm ve programda bulunması gereken öğretim elemanının nitelikleri ve ders içerikleriyle ilgili kriterleri öncelikli güvence olarak görülmektedir. Ders görevlendirmelerinde ilgili bölüm başkanlıklarında, dersi verebilecek öğretim üyesinin akademik alanı dikkate alınarak bölüm kurulu kararıyla belirlenmektedir. Ayrıca ön lisans programların eğitim kalitesinin artırılması ve öğrencilerin mesleki gelişimlerinin iyileştirilmesi ve meslek ile iç içe mesleki eğitim almaları amacıyla uygulamalı eğitim çalışmaları gerçekleştirilmektedir.

Üniversitemizde, eğitim-öğretim programlarında staj zorunluluğu olan fakülte ve yüksekokullarda stajla ilgili esaslar, eğitim-öğretimin özelliği göz önünde bulundurularak ilgili fakülte/yüksekokulun önerisi ile Senato tarafından uygulamaya konulan yönerge veya esaslara göre yapılmaktadır. Eğitim planlarında yer alan ve mezuniyet için gerekli olan uygulama ve stajların iş yükleri ise yurt içi ve/veya yurt dışında yapılmasına bakılmaksızın belirlenmektedir. Ayrıca, Üniversitemiz öğrencileri kurum dışı deneyim kazanmak için kendi girişimleri ile buldukları yerlerde yetkili kurulların onayı ile staj yapabilmektedirler. Fakülte veya bölüm üzerinden bazı kuruluşlarla işbirliği içerisinde staj olanağı sağlanmaktadır. Üniversitemizin İŞKUR ile imzaladığı protokol kapsamında staj yerleri İŞKUR'a bildirilmekte ve öğrencilerin staj süresince maddi destek almaları sağlanmaktadır.

5.1.1- Öğrenci Sayıları Tablo 25. 2025-2026 Eğitim Öğretim Yılı Güz Dönemi Öğrenci Sayıları

Yerleşkeler ve Birimler	I. Öğretim		II. Öğretim		Uzaktan Eğitim		Toplam
	Kadın	Erkek	Kadın	Erkek	Kadın	Erkek	
Bahçelievler Yerleşkesi							3.012
Burdur Sağlık Hizmetleri Meslek Yüksekokulu	631	239	63	23	0	0	956
Diş Hekimliği Fakültesi	230	163	0	0	0	0	393
Teknik Bilimler Meslek Yüksekokulu	268	1.318	9	68	0	0	1.663
İstiklal Yerleşkesi							19.900
Burdur Gıda Tarım ve Hayvancılık Meslek Yüksekokulu	434	569	0	0	0	0	1.003
Eğitim Bilimleri Enstitüsü	537	292	61	35	0	0	925
Eğitim Fakültesi	1.413	714	4	2	0	0	2.133
Fen Bilimleri Enstitüsü	183	223	0	0	0	0	406
Fen-Edebiyat Fakültesi	1.519	1.127	47	118	0	0	2.811
İktisadi ve İdari Bilimler Fakültesi	1.312	890	216	103	0	0	2.521
İlahiyat Fakültesi	334	321	0	0	0	0	655
Mühendislik-Mimarlık Fakültesi	599	940	0	0	0	0	1.539
Sağlık Bilimleri Enstitüsü	197	169	0	0	0	0	366
Sağlık Bilimleri Fakültesi	1.103	488	105	71	0	0	1.767
Sanat ve Tasarım Fakültesi	304	217	0	0	0	0	521
Sosyal Bilimler Meslek Yüksekokulu	754	452	120	142	0	0	1.468
Sosyal Bilimler Enstitüsü	562	538	5	26	7	43	1.181
Spor Bilimleri Fakültesi	182	431	67	134	0	0	814

Turizm Fakültesi	303	311	93	93	0	0	800
Türk Müziği Devlet Konservatuvarı	72	162	0	0	0	0	234
Veteriner Fakültesi	368	388	0	0	0	0	756
Yerleşkeler ve Birimler	I. Öğretim		II. Öğretim		Uzaktan Eğitim		Toplam
	Kadın	Erkek	Kadın	Erkek	Kadın	Erkek	
Bucak Adem Tolunay Yerleşkesi							3.151
Bucak İşletme Fakültesi	411	304	0	0	0	0	715
Bucak Zeliha Tolunay Uygulamalı Teknoloji ve İşletmecilik YO	505	702	3	10	0	0	1.220
Bucak Sağlık Yüksekokulu	851	218	92	55	0	0	1.216
Bucak Oğuzhan Yerleşkesi							3.525
Bucak Bilgisayar ve Bilişim Fakültesi	220	432	0	0	0	0	652
Bucak Emin Gülmez Teknik Bilimler Meslek Yüksekokulu	637	824	64	105	0	0	1.630
Bucak Hikmet Tolunay Meslek Yüksekokulu	663	496	42	42	0	0	1.243
Göhlisar Yerleşkesi							3.414
Göhlisar Meslek Yüksekokulu	688	932	62	101	0	0	1.783
Göhlisar Sağlık Hizmetleri Meslek Yüksekokulu	672	200	94	58	0	0	1.024
Göhlisar Uygulamalı Bilimler Yüksekokulu	218	389	0	0	0	0	607
Ağlasun Yerleşkesi							1.098
Ağlasun Meslek Yüksekokulu	536	561	0	1	0	0	1.098
Altınyayla Yerleşkesi							264
Altınyayla Mehmet Tuğrul Güvenlik Hizmetleri Meslek Yüksekokulu	125	133	3	3	0	0	264
Çavdır Yerleşkesi							535
Çavdır Meslek Yüksekokulu	334	101	58	42	0	0	535
Tefenni Yerleşkesi							354
Tefenni Meslek Yüksekokulu	191	163	0	0	0	0	354

Yeşilova Yerleşkesi							292
Yeşilova İsmail Akın Turizm Meslek Yüksekokulu	169	123	0	0	0	0	292
TOPLAM	17.525	15.530	1.208	1.232	7	43	35.545

5.1.2- Yabancı Dil Eğitimi Gören Hazırlık Sınıfı Öğrenci Sayıları

Tablo 26. Yabancı Dil Eğitimi Gören Hazırlık Sınıfı Öğrenci Sayıları

Birim Adı	I. Öğretim			II. Öğretim			I. ve II. Öğretim Toplamı
	E.	K.	Top.	E.	K.	Top.	Sayı
Yabancı Diller Yüksekokulu	147	209	356	0	0	0	356
TOPLAM	147	209	356	0	0	0	356

Not: Tüm birimlerin yabancı dil hazırlık eğitimleri Yabancı Diller Yüksekokulu tarafından verilmektedir.

5.1.3- Öğrenci Kontenjanları ve Doluluk Oranları

Tablo 27. Öğrenci Kontenjanları ve Doluluk Oranları

Birim Adı	Toplam Kontenjan	Toplam Yerleşen	Doluluk Oranı (%)
Ağlasun Meslek Yüksekokulu	315	315	100
Altınyayla Mehmet Tuğrul Güvenlik Hizmetleri Meslek Yüksekokulu	90	90	100
Bucak Bilgisayar ve Bilişim Fakültesi	150	150	100
Bucak Emin Gülmez Teknik Bilimler Meslek Yüksekokulu	455	455	100
Bucak Hikmet Tolunay Meslek Yüksekokulu	300	300	100
Bucak İşletme Fakültesi	130	130	100
Bucak Sağlık Yüksekokulu	195	195	100
Bucak Zeliha Tolunay Uyg. Tek. İşlt. Yüksekokulu	255	255	100
Burdur Gıda Tarım ve Hayvancılık Meslek Yüksekokulu	355	355	100
Burdur Sağlık Hizmetleri Meslek Yüksekokulu	315	315	100
Çavdır Meslek Yüksekokulu	125	125	100
Diş Hekimliği Fakültesi	60	60	100
Eğitim Fakültesi	387	358	81,68
Fen-Edebiyat Fakültesi	545	545	100
Göhlisar Meslek Yüksekokulu	475	475	100
Göhlisar Sağlık Hizmetleri Meslek Yüksekokulu	250	250	100
Göhlisar Uygulamalı Bilimler Yüksekokulu	130	130	100
İktisadi ve İdari Bilimler Fakültesi	330	330	100
İlahiyat Fakültesi	108	108	100
Mühendislik-Mimarlık Fakültesi	255	255	100
Sağlık Bilimleri Fakültesi	247	247	100
Sanat ve Tasarım Fakültesi	105	105	100
Sosyal Bilimler Meslek Yüksekokulu	255	255	100
Spor Bilimleri Fakültesi	130	127	97,33
Tefenni Meslek Yüksekokulu	70	70	100
Teknik Bilimler Meslek Yüksekokulu	575	575	100
Turizm Fakültesi	110	110	100
Türk Müziği Devlet Konservatuvarı	100	55	57,67
Veteriner Fakültesi	85	85	100
Yeşilova İsmail Akın Turizm Meslek Yüksekokulu	100	100	100
Toplam	7.002	6.925	97,99

5.1.4- Enstitülerdeki Öğrencilerin Yüksek Lisans ve Doktora Programlarına Dağılımı

Tablo 28. Enstitülerdeki Öğrencilerin Yüksek Lisans ve Doktora Programlarına Dağılımı

Birim Adı	Yüksek Lisans Öğrenci Sayısı		Doktora Öğrenci Sayısı	Toplam
	Tezli	Tezsiz		
Sosyal Bilimler Enstitüsü	990	81	97	1.168
Fen Bilimleri Enstitüsü	365	0	38	403
Eğitim Bilimleri Enstitüsü	730	96	95	921
Sağlık Bilimleri Enstitüsü	251	0	108	359
TOPLAM	2.336	177	338	2.851*

*Lisansüstü öğrenci sayıları güncel öğrenci sayıdır.

5.1.5- Yatay Geçişle Gelen, Ayrılan, Kurum İçi Geçiş Yapan Öğrencilerin Sayıları

Tablo 29. Yatay Geçişle Geçiş Yapan Öğrencilerin Sayıları

Birim Adı	Kurum Dışı		Kurum İçi	
	Gelen	Giden	Bayan	Erkek
Ağlasun MYO	3	16	-	5
Altınyayla Mehmet Tuğrul Güvenlik Hizmetleri MYO	2	2	1	1
Bucak Emin Gülmez Teknik Bilimler MYO	5	12	1	2
Bucak Bilgisayar ve Bilişim Fakültesi	8	8	-	-
Bucak Hikmet Tolunay MYO	18	7	1	-
Bucak İşletme Fakültesi	6	6	1	-
Bucak Sağlık YO	22	12	-	-
Bucak Zeliha Tolunay Uyg. Tek. ve İşl. YO	25	15	-	2
Burdur Gıda Tarım ve Hayvancılık MYO	12	5	1	2
Burdur Sağlık Hizmetleri MYO	16	11	1	2
Çavdır MYO	3	15	1	-
Diş Hekimliği Fakültesi	8	2	-	-
Eğitim Bilimleri Enstitüsü	-	1	1	1
Eğitim Fakültesi	40	60	1	-
Fen Bilimleri Enstitüsü	-	1	1	4
Fen-Edebiyat Fakültesi	30	10	-	4
Göhlhisar MYO	20	6	-	1
Göhlhisar Sağlık Hizmetleri MYO	9	16	-	-
Göhlhisar Uygulamalı Bilimler YO	2	5	-	2
İktisadi ve İdari Bilimler Fakültesi	31	14	-	2
İlahiyat Fakültesi	4	6	5	4
Mühendislik - Mimarlık Fakültesi	27	12	-	-
Sağlık Bilimleri Fakültesi	24	20	3	2
Sanat ve Tasarım Fakültesi	4	6	-	-
Sosyal Bilimler Enstitüsü	-	5	-	-
Sosyal Bilimler MYO	22	10	2	-
Spor Bilimleri Fakültesi	4	4	-	-
Tefenni MYO	2	3	-	1
Teknik Bilimler MYO	20	10	-	1
Turizm Fakültesi	6	1	-	1
Veteriner Fakültesi	13	4	-	-
Yeşilova İsmail Akın Turizm MYO	3	2	-	-
TOPLAM	389	307	20	37

5.1.6- Yatay Geçiş Dışındaki Nedenlerle Üniversiteden Ayrılan Öğrencilerin Sayısı

Tablo 30. Yatay Geçiş Dışındaki Nedenlerle Üniversiteden Ayrılan Öğrencilerin Sayısı

Birim Adı	Ayrılanların (Kaydı Silinenlerin) Sayısı					
	Kendi İst.	Öğr. Ücr. ve Katkı Payı Yat.	Başarısızlık (Azami Süre)	Yük. Öğrt. Çıkarma	Diğer (Mezuniyet Hariç)	Toplam
Ağlasun MYO	18	-	72	-	12	102
Altınyayla Mehmet Tuğrul Güvenlik Hizmetleri MYO	13	-	-	-	-	13
Bucak Emin Gülmez Teknik Bilimler MYO	40	-	156	-	1	197
Bucak Bilgisayar ve Bilişim Fakültesi	40	-	-	-	-	40
Bucak Hikmet Tolunay MYO	-	-	145	-	4	149
Bucak İşletme Fakültesi	-	-	3	-	-	3
Bucak Sağlık YO	5	-	26	-	1	32
Bucak Zeliha Tolunay Uyg. Tek. Ve İşl. YO	22	-	45	-	-	67
Burdur Gıda Tarım ve Hayvancılık MYO	19	-	-	-	-	19
Burdur Sağlık Hizmetleri MYO	27	-	68	-	-	95
Çavdır MYO	17	-	112	-	-	129
Diş Hekimliği Fakültesi	3	-	-	-	1	4
Eğitim Bilimleri Enstitüsü	34	1	203	-	3	241
Eğitim Fakültesi	33	-	37	-	4	74
Fen Bilimleri Enstitüsü	20	-	70	-	3	93
Fen-Edebiyat Fakültesi	81	-	76	-	6	163
Göhlhisar MYO	36	-	142	-	2	180
Göhlhisar Sağlık Hizmetleri MYO	15	-	58	-	-	73
Göhlhisar Uygulamalı Bilimler YO	13	-	2	-	-	15
İktisadi ve İdari Bilimler Fakültesi	51	-	72	-	1	124
İlahiyat Fakültesi	16	-	15	-	32	63
Mühendislik - Mimarlık Fakültesi	38	-	62	-	-	100
Sağlık Bilimleri Enstitüsü	24	-	33	-	1	78
Sağlık Bilimleri Fakültesi	27	2	21	-	1	51
Sanat ve Tasarım Fakültesi	8	1	-	-	1	10
Sosyal Bilimleri Enstitüsü	73	2	287	-	11	373
Sosyal Bilimler MYO	29	2	236	-	1	268
Spor Bilimleri Fakültesi	18	-	22	-	1	41
Tefenni MYO	13	-	18	-	-	31
Teknik Bilimler MYO	47	9	108	-	2	166
Turizm Fakültesi	13	-	19	-	-	32
Türk Müziği Devlet Konservatuvarı	11	-	-	-	1	12
Veteriner Fakültesi	3	-	-	-	6	9
Yeşilova İsmail Akın Turizm MYO	15	-	56	-	-	71
TOPLAM	822	17	2.164	0	95	3.118

5.1.7- Yabancı Uyruklu Öğrencilerin Sayısı

Tablo 31. Yabancı Uyruklu Öğrencilerin Sayısı

Birimi	Aktif Öğrenci Sayısı	
	Kız	Erkek
Ağlasun MYO	7	10
Altınyayla Mehmet Tuğrul Güvenlik Hizmetleri MYO	2	6
Bucak Emin Gülmez Teknik Bilimler MYO	5	12
Bucak Bilgisayar ve Bilişim Fakültesi	4	22
Bucak Hikmet Tolunay MYO	8	12
Bucak İşletme Fakültesi	5	10
Bucak Sağlık YO	28	27
Bucak Zeliha Tolunay Uyg. Tek. Ve İşl. YO	3	50
Burdur Gıda Tarım ve Hayvancılık MYO	14	30
Burdur Sağlık Hizmetleri MYO	41	36
Çavdır MYO	4	7
Diş Hekimliği Fakültesi	22	20
Eğitim Fakültesi	61	56
Fen Bilimler Enstitüsü	-	4
Fen-Edebiyat Fakültesi	49	89
Göhlisar MYO	4	7
Göhlisar Sağlık Hizmetleri MYO	5	13
Göhlisar Uygulamalı Bilimler YO	1	9
İktisadi ve İdari Bilimler Fakültesi	24	134
İlahiyat Fakültesi	5	10
Mühendislik - Mimarlık Fakültesi	16	82
Sağlık Bilimleri Fakültesi	89	67
Sanat ve Tasarım Fakültesi	4	3
Sosyal Bilimler Enstitüsü	-	9
Sosyal Bilimler MYO	8	20
Spor Bilimleri Fakültesi	4	68
Tefenni MYO	2	3
Teknik Bilimler MYO	4	31
Turizm Fakültesi	15	70
Türk Müziği Devlet Konservatuvarı	1	5
Veteriner Fakültesi	25	16
Yeşilova İsmail Akın Turizm MYO	1	9
Toplam	452	956

5.1.8. Disiplin Cezası Alan Öğrencilerin Sayısı ve Aldıkları Cezalar

Tablo 32. Disiplin Cezası Alan Öğrencilerin Sayısı ve Aldıkları Cezaların Dağılımı

Birimin Adı	Kınama Genel	Uyarma Genel	Uzaklaştırma Genel (1 Haftadan 1 Aya Kadar)	5/a Kınama	5/b Kınama	Uzaklaştırma Genel (1 Yarıyıl)	6/d Bir Haftadan 1 Aya Kadar Uzaklaştırma	Toplam
Altınyayla Mehmet Tuğrul Güvenlik Hizmetleri MYO	2							2
Bucak Hikmet Tolunay Meslek Yüksekokulu		3						3
Bucak Bilgisayar ve Bilişim Fakültesi	1		1					2
Bucak Zeliha Tolunay Uygulamalı Teknoloji ve İşletmecilik Yüksekokulu	1							1
Çavdır Meslek Yüksekokulu	1							1
Fen Edebiyat Fakültesi				1			1	2
Göhlisar Meslek Yüksekokulu	1		5			1		7
Göhlisar Uygulamalı Bilimler Yüksekokulu			2			1		3
İlahiyat Fakültesi						1		1
Sosyal Bilimler Enstitüsü			1					1
Sosyal Bilimler Meslek Yüksekokulu	2							2
Teknik Bilimler Meslek Yüksekokulu	1							1
Turizm Fakültesi	2							2
Toplam	11	3	9	1	0	3	1	28

6- Yönetim ve İç Kontrol Sistemi

6.1- Burdur Mehmet Akif Ersoy Üniversitesi Ön Mali Kontrol İşlemleri

Üniversitemiz Strateji Geliştirme Daire Başkanlığınca, Kamu Ön Mali Kontrol Yönetmeliği çerçevesinde oluşturulan Burdur Mehmet Akif Ersoy Üniversitesi Ön Mali Kontrol İşlemleri Yönergesi kapsamında ödeme belgeleri üzerinde mali uygunluk kontrolü ve ön mali kontrol

işlemlerini yürütmektedir. Bu kapsamda Strateji Geliştirme Daire Başkanlığımızın 2025 yılında gerçekleştirdiği kontrol işlemlerine ilişkin veriler tablo halinde aşağıda belirtilmiştir.

Tablo 33. 2025 Yılında Yapılan Mali Uygunluk Denetimi Listesi

Ekonomik Kodu	Açıklama	Adet
03.02	Tüketime Yönelik Mal ve Malzeme Alımları	1.177
03.03	Yolluklar	438
03.04	Görev Giderleri	60
03.05	Hizmet Alımları	495
03.06	Temsil ve Tanıtma Giderleri	12
03.07	Menkul Mal, Gayri Maddi Hak Alımı, Bakım ve Onarım Giderleri	125
03.08	Gayrimenkul Mal Bakım ve Onarım Giderleri	60
05.01	Görevlendirme Giderleri	19
05.02	Hazine Yardımları	15
05.03	Kar Amacı Gütmeyen Kuruluşlara Yapılan Transferler	2
05.04.10	Burslar ve Harçlıklar	54
06.05	Gayrimenkul Sermaye Üretim Giderleri	56
06.07	Gayrimenkul Büyük Onarım Giderleri	66
07.01	Yurtiçi Sermaye Transferi	0
01	Personel Giderleri	1.892
02	Sosyal Güvenlik Kurumlarına Devlet Primi Giderleri	1.319
	Vekalet Ücretleri	11
Bütçe Dışı	AB Projeleri	83
	TÜBİTAK Projeleri	495
	Bilimsel Araştırma Projeleri	491
	Farabi	0
	Mevlana	0
	BAKA Projeleri	0
	Erasmus	513
TOPLAM		6.870

Tablo 34. 2025 Yılında Yapılan Ön Mali Kontrol İşlemleri Listesi

Birim	Harcama Türü				Toplam
	Mal Alımı	Hizmet Alımı	Yapım İşİ	Personel Mevzuatı	
İdari ve Mali İşler Daire Başkanlığı	1	0	0	0	1
Yapı İşleri ve Teknik Daire Başkanlığı	0	0	2	0	2
Sağlık Kültür ve Spor Daire Başkanlığı	2	2	0	0	4
Personel Daire Başkanlığı	0	0	0	4	4
Bilimsel Araştırma Projeleri Koordinatörlüğü	1	0	0	0	1
Toplam	4	2	2	4	12

I- AMAÇ ve HEDEFLER

A- AMAÇ VE HEDEFLER (2022-2026 STRATEJİK PLANI ÇERÇEVESİNDE)

Tablo 35. 2022-2026 Stratejik Planı Amaç ve Hedefler

A1. Eğitim-öğretimin kalitesini geliştirmek
H1.1. Ön lisans, lisans ve lisansüstü eğitimi kapasitesini artırmak
H1.2. Akademisyenlerin nitelik ve niceliğini arttırmak
H1.3. Mesleki yeterlilik sahibi ve gelişime açık öğrenci yetiştirmek
H1.4. Öğrencilerimizin kişisel ve sosyal yetkinlik kapasitesini artırmak
H1.5. Uzaktan eğitim kapasitesini ve etkinliğini artırmak
H1.6. Öğrenci ve öğretim elemanlarının yurt içi ve yurt dışı hareketliliğini artırmak
A2. Araştırma-geliştirme faaliyet kapasitesini yenilikçilik eksenli artırmak
H2.1. Ulusal ve uluslararası düzeyde proje sayısını arttırmak
H2.2. Üniversitede yürütülen AR-GE ve proje sonuçlarını yenilikçi ürünlere dönüştürmek
H2.3. Ulusal ve uluslararası düzeyde bilimsel yayın sayısını arttırmak
A3. Kurumsal kalite kültürünü geliştirmek
H3.1. Kalite geliştirme faaliyetlerine dair farkındalığı arttırmak
H3.2. Kurumsal memnuniyeti arttırmak
H3.3. Yönetim bilişim alt yapısını geliştirmek
A4. Toplumsal katkıya ve bölgesel kalkınmaya odaklanan girişimci üniversite olmak
H4.1. Hayvancılık alanında bölge sorunlarına çözüm üretmek
H4.2. Hayvancılık alanındaki akademik kapasiteyi artırmak
H4.3 Spor ve turizm alanlarında bölgeye katkıda bulunmak
A5. Üniversitemizde sosyal ve akademik yaşam altyapısını geliştirmek
H5.1. Öğrencilerimizin sosyal yaşam alanı kullanımını artırmak
H5.2. Üniversitemiz mevcut eğitim-öğretim ve sosyal altyapısını artırmak

B- TEMEL POLİTİKA VE ÖNCELİKLER

Şekil 2. Temel Politika ve Öncelikler



1- Hayvancılıkta Bölgesel Kalkınma

Bununla birlikte “Bölgesel Kalkınmada Uluslararası İş birliği” yaklaşımı doğrultusunda projelerimiz uluslararası iş birliklerine açılacak, proje çağrılarında çıkılacak, proje yarışmaları yapılacaktır. Sektör problemlerini ele alan akademik çalışmalara daha fazla destek verilecektir. Bu çalışmalar yürütülürken küresel eğilimleri ve gelişmeleri takip ederek evrensel bilgiyi toplumsal katkıya dönüştürecek politikalar üretilecektir. Bütün bu faaliyetleri hayata geçirmek ve süreçleri koordine etmek amacıyla “Hayvancılıkta İhtisaslaşma Koordinatörlüğü” kurulmuş ve faaliyetlerini yürütmektedir.



2- Eğitim Sırasında İş Deneyimi

Burdur Mehmet Akif Ersoy Üniversitesi bünyesinde yer alan Meslek Yüksekokullarında 3+1, lisans eğitimi veren yüksekokul ve fakültelerde 7+1 ve 6+2 uygulamalı eğitim modeli uygulanmaktadır. Bu model ile öğrenciler üç, altı, yedi dönem teorik ders ve bir veya iki dönem tam zamanlı olarak iş yerinde uygulamalı mesleki eğitim alıp iş deneyimi ile mezun olmaktadır. Bu sayede iş dünyasının ihtiyaç duyduğu nitelikli insan gücünün yetiştirilmesine de katkı sağlanmaktadır.



3- Uluslararasılaşma

Uluslararası üniversite kimliğimizi güçlendirmeyi en önemli stratejik önceliklerimizden birisi olarak görmekteyiz. Nitelikli uluslararası üniversiteler ile işbirlikleri yapılarak, akademik etli alanımız ile ilgili bilim diplomasisi ivmelendirilecektir. Erasmus+ programları arttırılarak uluslararası öğrenci sayımız arttırılacaktır.

Akademisyenlerimizin uluslararası tanınırlığını ve hareketliliğini arttırmak ve bu hareketliliğin sonucunda uluslararası işbirliği içeren proje ve yayınlara dönüştürülmesi takip edilmektedir. Bunların sonucunda uluslararası yayın kapasitemizin artırılması hedefinde çalışmalar sürdürülmektedir. Uluslararasılaşma politikamızın hayata geçirilerek sürdürülmesi amacıyla “Uluslararası İlişkiler Koordinatörlüğü” birimimiz yeniden yapılandırılmış ve faaliyetlerini yürütmektedir.



4- Akademik Performans

Üniversitemizin Ulusal ve Uluslararası Ranking kuruluşları tarafından yapılan sıralamalarda üst sıralarda yer almasına büyük önem verilmektedir. Bu bağlamda; akademik çalışmaları ile üniversitemizin uluslararası yayın performansına katkı sağlayan akademisyenlerimizi ödüllendirme ve teşvik sistemlerimizle desteklenmeye çalışılmaktadır. Ranking kuruluşlarının ölçütlerini esas alarak hedefe odaklı düzenlemeler ve destek sistemleri oluşturarak, üniversitesinin başarısına ve kurumsal değerine daha fazla katkı sağlamak adına tatlı bir rekabet ortamında dış kaynaklı proje sayısının arttırılması yoluyla daha fazla akademik projenin fonlanması temel alınmaktadır. Bu çerçevede tüm akademik birimlerde ulusal ve uluslararası fonların etkin bir şekilde duyurulması, akademiye farkındalık oluşturulması ve proje sayısının arttırılması için kurumsal bir yapı oluşturulmuş “Araştırma Geliştirme Koordinatörlüğü” kurularak faaliyetlerini yürütmektedir.



5- TYYÇ Uyumu

Eđitim-öđretim programları ön lisans, lisans, yüksek lisans ve doktora eđitimi düzeyinde yürütölmektedir. Eđitim-öđretim programları, Avrupa Yükseköđretim Alanı Yeterlilikler Çerçevesi kapsamında geliştirilmiř olan TYYÇ ile belirlenen hedeflere göre yapılmaktadır. Örneđin; ders kredileri, Türkiye Yükseköđretim Yeterlilikler Çerçevesinde belirlenen ve program bazında öngörölen bilgi, beceri ve yetkinliklerin kazandırılmasına dayalı öđrenci iř yükü esas alınarak kredilendirilmekte ve eđitim-öđretim programları, dönem başına 30 AKTS olacak řekilde uygulanmaktadır. Programların TYYÇ ile uyumu hususunda eđitim-öđretim programlarında staj zorunluluđu olan fakölte ve yüksekokullarda stajla ilgili esaslar, eđitim-öđretimin özelliđi göz önünde bulundurularak ilgili fakölte/yüksekokulun önerisi ile Senato tarafından uygun görölen yönerge ve esaslara göre yapılmaktadır. Ayrıca öđrencilerimize bazı bölümlerde yan dal ve çift ana dal programlarına katılma olanađı sunulmaktadır.



6- Uzaktan Eđitim

Üniversitemiz “Eđitimde dijital dönüřüm hedefi” bağlamında ortak dersler için uzaktan eđitim anlayıřı ile içerik geliştirme ve ölçme deđerlendirme sistemi kurgulanmıřtır. Politika kapsamında birçok birimde ortak olarak bulunan derslerin uzaktan eđitim anlayıřı ile içerik geliştirme süreci devam etmektedir.

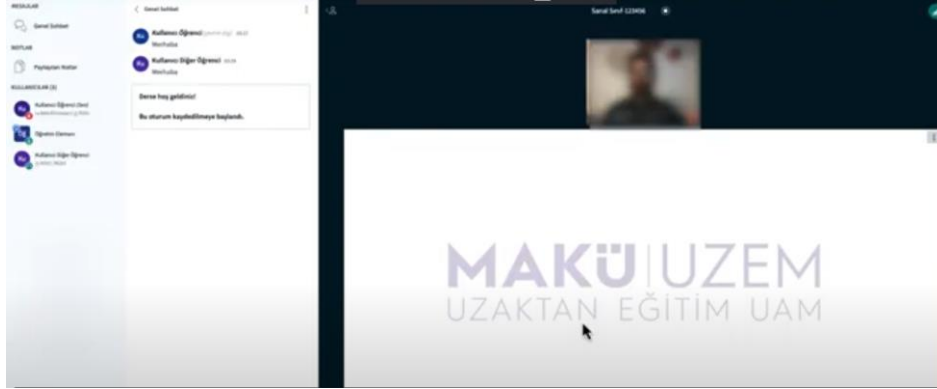

7- Akademik Danıřmanlık

Öđrencilerimiz için eđitim-öđretim konularında karřılařacakları sorunların çözümünde yardımcı olmak üzere; ders yılı başlamadan önce, bölüm başkanlıklarının veya program koordinasyon başkanlıklarının önerisi dikkate alınarak birim yönetim kurullarınca ilgili bölümün öđretim üyeleri arasından, öđretim üyesi bulunmayan ya da sayıca yetersiz olan birimlerde öđretim görevlileri ve okutmanlar arasından danıřmanlar görevlendirilmektedir. Öđrencilere yönelik akademik danıřmanlık hizmetleri, Burdur Mehmet Akif Ersoy Üniversitesi Öđrenci Danıřmanlıđı Yönergesi hükümlerine göre yapılmaktadır.



8- Sosyal-Kültürel Etkinlik ve Faaliyetler

Üniversitemiz öğrenci topluluklarına, faaliyet alanları göz önünde bulundurularak her türlü sosyal, kültürel ve sanatsal etkinlik programlarına Rektörlük tarafından destek sağlanmaktadır. Ayrıca öğrencilerimize psikolojik rehberlik ve sağlık hizmeti sunulmaktadır. Öte yandan Üniversite bünyesinde görev yapan aile hekimi ve hemşire ile de sağlık hizmeti sunulmaktadır. Ayrıca Üniversitemiz İstiklal Yerleşkesindeki öğrenci ve personele daha hızlı sağlık hizmeti vermek adına yerleşke içinde Sağlık Müdürlüğüne bağlı 112 Acil İstasyon Merkezi bulunmaktadır. Diğer yandan ön lisans, lisans ve lisansüstü öğrencilerimizin barınma ihtiyaçları Yükseköğretim Kredi ve Yurtlar Kurumuna bağlı öğrenci yurtları ile karşılanmaktadır. Ayrıca öğrencilerimiz için biri şehir merkezinde, diğeri İstiklal Yerleşkesinde bulunan Merkezi Yemekhane mevcuttur. İlçelerde bulunan öğrencilerimizin yemekhane hizmetleri ise öğrenim gördükleri akademik birimler tarafından yürütülmektedir. Ayrıca öğrenciler, akademik birimlerde bulunan kantinlerden de ihtiyaçlarını karşılayabilmektedir. Üniversitemizin istiklal yerleşkesinde futbol sahaları, spor kompleksi ve yarı olimpik bir yüzme havuzu ile akademik birimimiz bünyesinde basketbol ve voleybol sahaları bulunmaktadır. Bu spor alanlarından hem öğrenciler hem de üniversite personeli yararlanmaktadır.





9- Açık ve Kapalı Spor Alanları

Üniversitemizin uzun uğraşlar sonucunda oluşturduğu, uluslararası standartlarda tasarlanmış spor kompleksinde, yarı olimpik yüzme havuzu, tenis kortları, basketbol, voleybol, hentbol ve futbol sahaları, squash, masa tenisi, fitness, step-aerobik-pilates, sauna ve buhar odaları, atletizm ve jimnastik, serbest jimnastik, badminton, uzak doğu sporları, okçuluk, halk oyunları ve kondisyon salonlarından oluşan pek alan bulunmaktadır. Öğrencilerimiz bu spor alanlarından eğitimleri süresince faydalanabilmekte ve fiziksel ve psikolojik performanslarını artırabilmektedir.

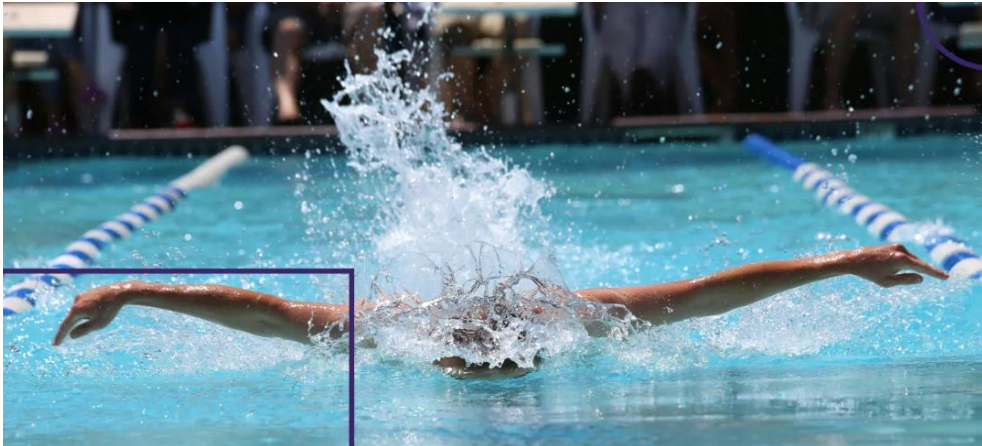

10- ÖDEMER

Öğrenci memnuniyetini arttırmak ve yüksek nitelikli bir öğrenci yaşamı geliştirmek amacıyla, 2016-2017 eğitim-öğretim yılında Öğrenci Destek Merkezi (ÖDEMER) sistemi uygulamaya konulmuştur. Bu program aracılığıyla öğrencilerimiz, Üniversitemiz ile ilgili tüm konuları (şikayet, öneri, talep vb.) direkt Rektörümüze iletebilmektedir. Öğrencilerimizin kimliği saklı kalmak koşuluyla Rektörümüz konuyu ilgili birimlere ileterek çözümünü sağlamakta ve öğrencilerimize e-posta ile bilgi verilmektedir.

11- Bireye Özgü Kariyer Geliştirme

Üniversitemizde özgün bir kariyer okulu projesi ile bireye özgü, beceri geliştirme ve görev odaklı; aynı zamanda uygulamaya dayalı yeni bir tasarım hayata geçirilmeye çalışılmaktadır. Bu model ile öğrencilerimize, öğrenme çıktıları kadar deneyim çıktıları da kazandırılacaktır. Bu politikamızı tüm akademik birimlerde koordine etmek amacıyla “Eğitim Öğretim Geliştirme Koordinatörlüğü” kurularak faaliyetlerini yürütmektedir.



12- MAKÜ Artı

Üniversitemizin ‘Dijital Dönüşüm Ajandası’ kapsamında gerçekleştirilen projelerden biri olan MAKÜ+, öğrencilerimiz için Android ve IOS işletim sistemli taşınabilir cihazlar için geliştirilmiş mobil uygulamadır. Üniversitemiz Bilgi İşlem Daire Başkanlığı tarafından geliştirilen bu yenilikçi yazılım, öğrencilerimize üniversite ile ilgili tüm bilgilere ve etkinliklere tek bir uygulama üzerinden erişim sağlama imkânı sunmaktadır. MAKÜ+ sadece bir bilgi platformu olmayıp, aynı zamanda öğrencilerimizin akademik, kariyer ve sosyal gelişimini destekleyen bütünleşik bir ekosistemdir. Yapay zeka destekli kariyer planlama, kişiselleştirilmiş etkinlik önerileri, mikro yeterlilik programları ve öğrenci portföyü gibi birçok yenilikçi özelliği barındıran bu mobil uygulama, öğrencilerimizin kendilerini keşfetmelerine, güçlü yönlerini geliştirmelerine ve geleceğe sağlam adımlarla ilerlemelerine yardımcı olacak şekilde tasarlanmıştır.

elemanlarından alınan geri bildirimlerin karar alma süreçlerine etkin bir şekilde yansıtılması, araştırma ve geliştirme faaliyetlerinin sürekli iyileştirilmesi ve öğretim kaynaklarının zenginleştirilmesi gibi alanlarda örnek teşkil etmiştir.

Bu önemli kurumsal akreditasyon başarısının ardından, Üniversite olarak birim ve bölüm akreditasyon çabalarımızı daha da ivmelendireceğiz. Gelecekteki hedeflerimiz arasında, her bir fakülte ve bölümün kendi alanındaki en yüksek standartlara ulaşması yer almaktadır. Bu doğrultuda, akademik programlarımızın ulusal ve uluslararası akreditasyon ölçütlerini karşılaması ve öğrencilerimize sektörün ihtiyaçlarına uygun en iyi eğitimi sunma konusunda sürekli iyileştirmeler yapılması önceliklerimiz arasındadır. Önümüzdeki dönemde, tüm akademik ve idari birimlerimizle koordineli bir şekilde çalışarak, bölümlerimizin her birini, öğrencilerimizin ve toplumun beklentilerini karşılayacak şekilde geliştirmeye devam edeceğiz.

**Eğitimde Kalitemiz
Tescillendi!**

Yükseköğretim Kalite Kurulu (YÖKAK) tarafından
5 yıl süreyle verilen 'Tam Akreditasyon Sertifikası'na
sahip bir üniversiteyiz.

makuedutr
X @ YouTube f



III- FAALİYETLERE İLİŞKİN BİLGİ VE DEĞERLENDİRMELER

A- MALİ BİLGİLER

1- Bütçe Uygulama Sonuçları

1.1- Bütçe Giderleri

Burdur Mehmet Akif Ersoy Üniversitesi 2025 yılı bütçe ödeneği toplamı 3.281.968.943,00-TL'dir. Yılsonu itibarıyla 3.217.036.064,49-TL harcama yapılmıştır. Kalan ödenek 64.932.878,51-TL'dir. Toplam ödeneğin % 94,62'si harcanmıştır.

Tablo 36. 2025 Yılı Bütçe Giderleri

Gider Türü	Bütçe Ödeneği	Serbest Ödenek	Kesin Harcama	Kalan Ödenek	Ertesi Yıla Devredilen Ödenek	Gerçekleşme Durumu %
01- Personel Giderleri	2.188.197.784,00	2.188.197.784,00	2.149.797.493,55	38.400.290,45	0	98,25
02- Sos. Güv. Kur. Dev. Prim. Gid.	280.834.000,00	280.834.000,00	275.095.132,90	5.738.867,10	0	97,96
03- Mal ve Hizmet Alım Giderleri	323.604.573,00	323.604.573,00	319.680.630,49	3.923.942,51	0	98,79
05- Cari Transferler	76.932.586,00	76.932.586,00	60.089.418,78	16.843.167,22	0	78,11
06- Sermaye Giderleri	412.400.000,00	412.400.000,00	412.373.388,77	26.611,23	0	99,99
07-Sermaye Transferleri	0	0	0	0,00	0	0,00
Toplam	3.281.968.943,00	3.281.968.943,00	3.217.036.064,49	64.932.878,51	0	94,62

Burdur Mehmet Akif Ersoy Üniversitesi'nin 2025 yılında öz gelir karşılığı toplam 112.070.243,00 TL ödeneğinin, 98.640.988,34 TL'si harcanmış, 13.429.254,66 TL'si kalmıştır. Toplam öz gelirin %88,02'si harcanmıştır.

Tablo 37. 2025 Yılı Öz Gelir

Gelir Türü	Bütçe Ödeneği	Serbest Ödenek	Kesin Harcama	Kalan Ödenek	Gerçekleşme Durumu%
Yaz Okulu	472.000,00	472.000,00	471.920,69	79,31	99,98
SKS ve Diğer Birimlerdeki Öz Gelir Bütçesi	68.980.571,00	68.980.571,00	56.761.410,78	12.219.160,22	82,29
Tezsiz Yüksek Lisans	1.320.871,00	1.320.871,00	1.201.928,76	118.942,24	91,00
İkinci Öğretim	5.400.000,00	5.400.000,00	5.187.804,75	212.195,25	96,07
Uzaktan Öğretim	631.913,00	631.913,00	462.252,66	169.660,34	73,15
Taşınmaz Mal Gelirleri	7.505.000,00	7.505.000,00	7.358.981,70	146.018,30	98,05
Bağış ve Yardım	18.147.365,00	18.147.365,00	18.147.365,00	0,00	100,00
YÖK Öğretim Üyesi Yetiştirme Programı ve YÖK Yurtdışı Destekleri	443.199,00	443.199,00	0,00	443.199,00	0,00
YÖK Bursları	2.096.086,00	2.096.086,00	1.976.086,00	120.000,00	94,28
Bilimsel ve Teknolojik Araştırma Hizmetleri	7.073.238,00	7.073.238,00	7.073.238,00	0,00	100,00
Toplam	112.070.243,00	112.070.243,00	98.640.988,34	13.429.254,66	88,02

1.2- Bütçe Gelirleri

2025 Yılı Merkezi Yönetim Bütçe Kanunu ile Burdur Mehmet Akif Ersoy Üniversitesi için 2.949.083.000,00-TL bütçe geliri planlanmıştır. Yılısonu net bütçe geliri 3.279.175.138,63-TL olarak gerçekleşmiştir. Gelir gerçekleşme oranı % 111,19 olarak gerçekleşmiştir.

Tablo 38. 2025 Yılı Bütçe Gelirleri

Gelir Türü	2025 Yılı Planlanan Gelir	2025 Yılı Gerçekleşen Gelir (Net)	2025 Yılı Gerçekleşme Oranı (%)
Şartname, Basılı Evrak, Form Satış Gelirleri	0	13.000,00	0,00
Avukatlık Vekalet Ücreti Gelirleri	0	20.183,14	0,00
Örgün ve Yaygın Öğr. Elde Edilen Gelirler	7.536.000,00	31.280.514,73	415,08
İkinci Öğretimden Elde Edilen Gelirler	6.000.000,00	7.756.398,52	129,27
Yaz Okulu Gelirleri	197.000,00	692.124,25	351,33
Tezsiz Yüksek Lisans Gelirleri	143.000,00	2.201.451,00	1539,48
Tezli Yüksek Lisans Gelirleri	735.000,00	1.210.751,00	164,73
Doktora Gelirleri	128.000,00	257.397,50	201,09
Uzaktan Öğretimden Elde Edilen Gelirler	15.000,00	895.590,00	5970,60
Yükseköğretim Kurumları Öğrenci Yemek Hizmeti Gelirleri	10000000	19.499.104,94	194,99
Diğer hizmet gelirleri	800.000,00	148.571,00	18,57
Lojman Kira Gelirleri	26.000,00	0	0,00
Ecrimisil Gelirleri	0	71.557,42	0,00
Diğer Taşınmaz Kira Gelirleri	1.479.000,00	5.665.815,04	383,08
İrtifak Hakkı Gelirleri	0	2.403.744,06	0,00
Diğer Çeşitli Teşebbüs ve Mülkiyet Gelirleri	1.430.000,00	11.481.650,06	802,91
Teşebbüs ve Mülkiyet Gelirleri	28.489.000,00	83.597.852,66	293,44
Gelir Türü	2025 Yılı Planlanan Gelir	2025 Yılı Gerçekleşen Gelir (Net)	2025 Yılı Gerçekleşme Oranı (%)
Hazine Yardımı (Cari)	2.509.729.000,00	2.668.343.930,00	106,32

Hazine Yardımı (Sermaye)	380.000.000	453.497.510,00	119,34
Kişilerden Alınan Şartlı Bağış ve Yardımlar	0	147.365,00	0,00
Kurumlardan Alınan Şartlı Bağış ve Yardımlar	0	18.000.000,00	0,00
YÖK Burs Destekleri	0	1.541.086,00	0,00
YÖK Yurtdışı Araştırma Destekleri	0	408.500,00	0,00
Alınan Bağış ve Yardımlar İle Özel Gelirler (Hazine Yardımı)	2.889.729.000,00	3.141.938.391,00	108,73
Kişilerden Alacaklar Faizleri	0,00	2.427,37	0,00
Mevduat Faizleri	0	348.955,41	0,00
Diğer Faizler	0	207.165,78	0,00
Araştırma Projeleri Gelirleri Payı	1.286.000,00	6.412.803,57	498,66
Diğer İdari Para Cezaları	0	433.367,83	0,00
İrat Kaydedilecek Nakdi Teminatlar	0	177.449,32	0,00
İrat Kaydedilecek Teminat Mektupları	0	520.000,00	0,00
Kişilerden Alacaklar	0,00	1.471.780,15	0,00
Öğrenci Katkı Payı Telif Gelirleri	28.579.000,00	38.693.013,00	135,39
Yukarıda Tanımlanmayan Diğer Çeşitli Gelirler	1.000.000,00	5.371.932,54	537,19
Diğer Gelirler	30.865.000,00	53.638.894,97	173,79
GENEL TOPLAM	2.949.083.000,00	3.279.175.138,63	111,19

2- Temel Mali Tablolara İlişkin Açıklamalar

2.1- Bütçe Giderleri

2.1.1- Personel Giderleri

2025 Yılı Merkezi Yönetim Bütçe Kanunu'nda başlangıç ödeneği 1.933.570.000,00-TL olup, yıl içinde eklenen 254.627.784,00-TL ödenekle birlikte toplam ödenek 2.188.197.784,00-TL olmuştur. Yılsonu harcama toplamı 2.149.797.493,55-TL, kalan ödenek ise 38.400.290,45-TL'dir. Harcamanın yılsonu ödeneğine oranı %98,25 olarak gerçekleşmiştir.

2.1.2- Sosyal Güvenlik Kurumlarına Devlet Primi Giderleri

2025 Yılı Merkezi Yönetim Bütçe Kanunu'nda başlangıç ödeneği 253.517.000,00-TL olup, yıl içinde eklenen 27.317.000,00-TL ödenekle birlikte toplam ödenek 280.834.000,00-TL olmuştur. Yılsonu harcama toplamı 275.095.132,90-TL, kalan ödenek ise 5.738.867,10-TL'dir. Harcamanın yılsonu ödeneğine oranı %97,96 olarak gerçekleşmiştir.

2.1.3- Mal ve Hizmet Alım Giderleri

2025 Yılı Merkezi Yönetim Bütçe Kanunu'nda başlangıç ödeneği 326.992.000,00-TL olup, yıl içinde tasarruf tedbirleri kapsamında yıl içinde 3.387.427,00 TL ödenek aktarılmıştır. Bu kapsamda serbest ödenek miktarı 323.604.573,00-TL olmuştur. Yılsonu itibariyle toplam harcama 319.680.630,49-TL, kalan ödenek ise 3.923.942,51-TL'dir. Harcamanın yılsonu ödeneğine oranı %98,79 olarak gerçekleşmiştir.

2.1.4- Cari Transferler

2025 Yılı Merkezi Yönetim Bütçe Kanunu'nda başlangıç ödeneği 66.283.000,00-TL'dir. Yıl içinde eklenen 10.649.586,00-TL ödenekle birlikte toplam ödenek 76.932.586,00-TL olmuştur. Yılsonu harcama toplamı 60.089.418,78-TL, kalan ödenek ise 16.843.167,22-TL'dir. Harcamanın yılsonu ödeneğine oranı %78,11 olarak gerçekleşmiştir.

2.1.5- Sermaye Giderleri

2025 Yılı Merkezi Yönetim Bütçe Kanunu'nda başlangıç ödeneği 380.000.000,00-TL olup, Mamul Mal Alımları, Gayri Maddi Hak Alımları, Gayrimenkul Alımları ve Kamulaştırması, Gayrimenkul Büyük Onarım Giderleri ile Diğer Sermaye Giderlerinde meydana gelen yeni durumlar nedeniyle 32.400.000,00-TL ödenek eklenerek yılsonu ödenek toplamı 412.400.000,00-TL olarak gerçekleşmiştir. Yılsonu itibariyle toplam harcama 412.373.388,77-TL, kalan ödenek ise 26.611,23-TL olmuştur. Harcamanın yılsonu ödeneğine oranı %99,99 olarak gerçekleşmiştir.

2.1.6- Sermaye Transferleri

2025 Yılı Merkezi Yönetim Bütçe Kanunu'nda başlangıç ödeneği bulunmamakta olup, yıl içinde herhangi bir ödenek ekleme veya harcama yapılmamıştır.

2.2- Bütçe Gelirleri

2.2.1- Teşebbüs ve Mülkiyet Gelirleri

2025 Yılı Merkezi Yönetim Bütçe Kanunu'nda gelir tahmini 28.489.000,00 TL'dir. Şartname Basılı Evrak Gelirleri, Avukatlık Vekalet Ücreti Gelirleri, Örgün ve Yaygın Öğretimden Elde Edilen Gelirler, İkinci Öğretimden Elde Edilen Gelirler, Yaz Okulu Gelirleri, Tezsiz Yüksek Lisans Gelirleri, Tezli Yüksek Lisans Gelirleri, Doktora Gelirleri, Uzaktan Öğretimden Elde Edilen Gelirler, Yükseköğretim Kurumları Öğrenci Yemek Hizmeti Gelirleri, Diğer Hizmet Gelirleri, Ecrimisil Gelirleri, Diğer Taşınmaz Kira Gelirleri, İrtifak Hakkı Gelirleri ve Diğer Çeşitli Teşebbüs ve Mülkiyet Gelirlerinden toplam 83.597.852,66 TL net tahsilât yapılmış olup, net tahsilâtın bütçe tahminine oranı % 293,44 olarak gerçekleşmiştir.

2.2.2- Alınan Bağış ve Yardımlar ile Özel Gelirler

2025 Yılı Merkezi Yönetim Bütçe Kanunu'nda gelir tahmini 2.889.729.000,00 TL'dir. Yıl sonu itibariyle toplam 3.141.938.391,00TL gelir elde edilmiş olup, net tahsilâtın bütçe tahminine oranı % 108,73 olarak gerçekleşmiştir.

2.2.3- Diğer Gelirler

2025 Yılı Merkezi Yönetim Bütçe Kanunu'nda gelir tahmini 30.865.000,00 TL'dir. Kişilerden Alacaklar Faizleri, Mevduat Faizleri, Diğer Faizler, Araştırma Proje Gelirleri Payı, Diğer İdari Para Cezaları, İrat Kaydedilecek Nakdi Teminatlar, İrat Kaydedilecek Teminat Mektupları, Kişilerden Alacaklar, Öğrenci Katkı Payı Telafi Gelirleri ve Yukarıda Tanımlanamayan Diğer Çeşitli Gelirler kalemlerinden toplam 53.638.894,97 TL net gelir gerçekleşmesi sağlanmıştır. Tahsilâtın bütçe tahminine oranı %173,79 olarak gerçekleşmiştir.

3- Mali Denetim Sonuçları

Üniversitemizin 2025 mali yılı dış denetimi Sayıştay Başkanlığı tarafından yapılmış olup, bu denetim sonuçları Faaliyet Raporumuzun hazırlandığı tarih itibariyle henüz yayınlanmamıştır.

B- PERFORMANS BİLGİLERİ

1- Program, Alt Program ve Faaliyet Bilgileri

1.1- Faaliyet Açıklamaları

Tablo 39. Faaliyet Açıklamaları

PROGRAM	ALT PROGRAM	FAALİYET	FAALİYET AÇIKLAMALARI
ARAŞTIRMA, GELİŞTİRME VE YENİLİK	Araştırma Altyapıları	Yükseköğretim Kurumları Araştırma Altyapısı Kurulması ve Geliştirilmesi	2547 sayılı Yükseköğretim Kanunu, 5018 sayılı Kamu Mali Yönetimi ve Kontrol Kanunu, 4734 sayılı Kamu İhale Kanunu ile Yükseköğretim Kurumları Bilimsel Araştırma Projeleri Hakkında Yönetmelik ve ilgili diğer mevzuatlar çerçevesinde, bölgesel üstünlük ile araştırma geliştirme faaliyetlerinin yürütülmesi, projelendirilmesi ve desteklenmesi, Üniversite genelinde öğrenci ve personellerimiz için araştırma faaliyetlerini arttıracak altyapının oluşturulması, Bölgesel Kalkınma Odaklı Misyona Farklılaşması ve İhtisaslaşma projelerinin yürütülmesi ve planlandığı şekliyle tamamlanması için çalışmalar yürütülmektedir.
	Yükseköğretimde Bilimsel Araştırma ve Geliştirme	Yükseköğretim Kurumları Temel Araştırma Hizmetleri	2547 sayılı Yükseköğretim Kanunu, 5018 sayılı Kamu Mali Yönetimi ve Kontrol Kanunu, 4734 sayılı Kamu İhale Kanunu ile Yükseköğretim Kurumları Bilimsel Araştırma Projeleri Hakkında Yönetmelik ve ilgili diğer mevzuatlar çerçevesinde, proje hazırlama ve destekleri konusunda akademik personele ve öğrencilere eğitimler verilmesi, projelerin desteklenmesi ve yürütülmesi, Üniversitemiz kütüphanesindeki elektronik kitap sayısı ve erişim sağlanan veri tabanı sayısının artırılması, laboratuvar/atölye/mutfak ve teknik donanımlarının artırılması, bölgesel-sektörel konulara yönelik araştırma tezleri ve projelerinin teşvik edilmesi çalışmaları yapılmaktadır.
		Yükseköğretim Kurumlarının Bilimsel Araştırma Projeleri	2547 sayılı Yükseköğretim Kanunu, 5018 sayılı Kamu Mali Yönetimi ve Kontrol Kanunu, 4734 sayılı Kamu İhale Kanunu ile Yükseköğretim Kurumları Bilimsel Araştırma Projeleri Hakkında Yönetmelik ve ilgili diğer mevzuatlar çerçevesinde, Üniversitemiz genelinde araştırma faaliyetlerini arttırmak, proje kültürünü oluşturmak, iç paydaşlarımızın bu kapsamda yapacağı çalışmalar için gerekli altyapıyı hazırlamak, gerçekleştirilen bilimsel çalışmaların nitelik ve niceliğini arttırmak, bölgesine ve ülkesine katkı sağlayan projeler hazırlamak, çalışmalarını yapılmaktadır.

HAYAT BOYU ÖĞRENME	Yükseköğretim Kurumları Sürekli Eğitim Faaliyetleri	Toplum Hizmetine Sunulan Eğitim Programları, Kurs ve Seminerler	2547 sayılı Yükseköğretim Kanunu, 5018 sayılı Kamu Mali Yönetimi ve Kontrol Kanunu ve 5217 sayılı Kanun ile ilgili diğer yasal 1'incil ve 2'incil mevzuat çerçevesinde, çağın gereklerini ve kazandırılması beklenen becerileri dikkate alan, aynı zamanda Üniversitenin dış paydaşları ile işbirliğinin niteliğini ve niceliğini arttırmaya yönelik çalışmalar yürütülmektedir. Diğer taraftan hem öğrencilerimizin bölgesini ve iş dünyasını tanınması ve hem de dış paydaşların Üniversitemiz ile yaptığı çalışma sayısının artırılması adına toplantı, eğitim, seminer vb. etkinlikler düzenlenmektedir.
		Yükseköğretim Kurumları Sosyal Sorumluluk Projeleri	2547 sayılı Yükseköğretim Kanunu, 5018 sayılı Kamu Mali Yönetimi ve Kontrol Kanunu ve 5217 sayılı Kanun ile ilgili diğer yasal 1'incil ve 2'incil mevzuat çerçevesinde, çağın gereklerini ve kazandırılması beklenen sosyal becerileri de dikkate alan, aynı zamanda Üniversitenin dış paydaşları ile işbirliğinin niteliğini ve niceliğini arttırmaya yönelik çalışmaları özendirilen, öğrencilerimizin çevresini ve bölgesini tanınması adına toplantı, uygulama eğitimi, sosyal projeler vb. faaliyetler düzenlenmektedir.
TEDAVİ EDİCİ SAĞLIK	Tedavi Hizmetleri	Ağız ve Diş Sağlığı Hizmetleri	Üniversitemiz hizmet binası devam ettiği için şu an bu program altında hizmet gerçekleştirilmemektedir.
YÖNETİM VE DESTEK PROGRAMI	Teftiş, Denetim ve Danışmanlık Hizmetleri	Diğer Teftiş, Denetim ve Danışmanlık Hizmetleri	2547 sayılı Yükseköğretim Kanunu, 5018 sayılı Kamu Mali Yönetimi ve Kontrol Kanunu ile incelemenin konusu olabilecek diğer ilgili mevzuatlar kapsamında, Üniversitemizin tüm programlarına hizmet etmekle birlikte bu alanda yer verilen faaliyetler kapsamına girmeyen diğer teftiş, denetim danışmanlık hizmeti niteliğinde yürütülen faaliyetlerdir.
		Hukuki Danışmanlık ve Muhakemat Hizmetleri	124 sayılı Kanun Hükmünde Kararname ve 5018 sayılı Kamu Mali Yönetimi ve Kontrol Kanunu ile ilgili diğer mevzuatlar çerçevesinde, Üniversitemizin eğitim öğretim faaliyetleri ile diğer faaliyetlerin sürdürülmesinde ya da taraf olduğu adli ve idari davalarda, iç ve dış tahkim yargılamasında, icra işlemlerinde ve yargıya intikal eden diğer her türlü hukuki uyuşmazlıklarda temsil edilmesi; idarelerce hizmet satın alma yoluyla temsil ettirilecek dava ve icra takipleri ve tahkim ile ilgili işlemlerin koordine edilmesi, izlenmesi ve denetlenmesi; idare hizmetlerine ilişkin mevzuat, sözleşme, şartname ve uyuşmazlıklar ile ilgili hukuki mütalaa bildirilmesi; idarenin amaçlarının daha iyi gerçekleştirilmesi, mevzuata, plan ve programa uygun çalışmalarının temin edilmesi amacıyla gerekli hukuki tekliflerin hazırlanması gibi iş, işlem ve süreçlere ilişkin faaliyetler yürütülmektedir.

**YÖNETİM VE
DESTEK
PROGRAMI**

**Teftiş, Denetim ve
Danışmanlık Hizmetleri**

İç Denetim

5018 sayılı Kamu Mali Yönetimi ve Kontrol Kanunu ve ilgili diğer mevzuatlar çerçevesinde, Üniversitemiz yönetim ve kontrol yapılarının risk analizleri doğrultusunda değerlendirilmesi, kaynakların etkili, ekonomik ve verimli kullanılıp kullanılmadığı hususunda incelemeler yapılması ve önerilerde bulunulması, harcamaların ve mali işlemlerin mevzuat ve üst politika belgelerine uygunluğu ile mali yönetim ve kontrol süreçlerinin denetlenmesi ve raporlanması gibi iş, işlem ve diğer süreçlere yönelik faaliyetler yürütülmektedir.

Kamuoyu İlişkilerinin
Yürütülmesi

5018 sayılı Kamu Mali Yönetimi ve Kontrol Kanunu, 2547 sayılı Yükseköğretim Kanunu, 4982 sayılı Bilgi Edinme Hakkı Kanunu ile ilgili diğer mevzuatlar çerçevesinde, Üniversitemizin basın ve halkla ilişkiler faaliyetlerinin planlanması ve yürütülmesi; bilgi edinme başvurularının etkin, süratli ve doğru bir şekilde sonuçlandırılması amacıyla gerekli tedbirlerin alınması gibi iş, işlem ve süreçleri ile şeffaflık ve hesap verebilirlik ilkelerinin sağlanması adına yürütülen faaliyetlerdir.

Kurumsal Uluslararası
İşbirliği Faaliyetleri

5018 sayılı Kamu Mali Yönetimi ve Kontrol Kanunu, 2547 sayılı Yükseköğretim Kanunu ile ilgili diğer mevzuatlar çerçevesinde, Üniversitemizin eğitim öğretim programlarını çeşitlendirilmesi ve iyileştirilmesi çalışmaları ile Üniversitemizin bilinirlik ve marka değerini arttırmak adına, Kurumumuzun görev, yetki, sorumluluk ve faaliyet alanına giren konularda Avrupa Birliği ya da diğer uluslararası kuruluşlar ve ülkelerle ilişkilerinin yürütülmesi ve bu konuda koordinasyonun sağlanmasına ilişkin yürütülen faaliyetlerdir.

Teftiş, İnceleme ve
Soruşturma

2547 sayılı Yükseköğretim Kanunu, 5018 sayılı Kamu Mali Yönetimi ve Kontrol Kanunu ile incelemenin konusu olabilecek diğer ilgili mevzuatlar çerçevesinde, Üniversitemizin her türlü faaliyet ve işlemleriyle ilgili teftiş, inceleme, soruşturma işlemlerinin yürütülmesi; idare amaçlarının ve görevlerinin daha iyi gerçekleştirilmesi; idarelerin mevzuat, plan ve programlara uygun çalışmasının temin edilmesi amacıyla gerekli tekliflerin hazırlanması ve üst yönetime sunulması gibi iş, işlem ve süreçler yürütülmektedir.

**YÖNETİM VE
DESTEK
PROGRAMI**

**Üst Yönetim, İdari ve
Mali Hizmetler**

Bilgi Teknolojilerine Yönelik Faaliyetler	5018 sayılı Kamu Mali Yönetimi ve Kontrol Kanunu, 2547 sayılı Yükseköğretim Kanunu, 4734 sayılı Kamu İhale Kanunu ile ilgili diğer mevzuatlar çerçevesinde, Üniversitemizin bilgi işlem sistemlerinin işletilmesi ve geliştirilmesi ile teknolojik kapasitelerinin artırılmasına yönelik faaliyetler yürütülmektedir.
Diğer Destek Hizmetleri	5018 sayılı Kamu Mali Yönetimi ve Kontrol Kanunu, 2547 sayılı Yükseköğretim Kanunu ile ilgili diğer mevzuatlar çerçevesinde, Üniversitemizin tüm programlarına hizmet etmekle birlikte bu alanda yer alan faaliyetler kapsamına girmeyen diğer destek hizmeti niteliğinde yürütülen faaliyetlerdir.
Genel Destek Hizmetleri	5018 sayılı Kamu Mali Yönetimi ve Kontrol Kanunu, 2547 sayılı Yükseköğretim Kanunu ile ilgili diğer mevzuatlar çerçevesinde, öğrencilerimize ve personelimize sunulan, tüm programlarına hizmet eder nitelikte olan temizlik, güvenlik, aydınlatma, ısıtma, onarım, taşıma ve benzeri mal ve hizmetlerin temini; fiziki çalışma ortamlarının düzenlenmesi, genel evrak ve arşiv hizmetlerinin yürütülmesi, sivil savunma ve seferberlik hizmetlerinin planlanması ve yürütülmesi faaliyetleridir.
İnsan Kaynakları Yönetimine İlişkin Faaliyetler	5018 sayılı Kamu Mali Yönetimi ve Kontrol Kanunu, 2547 sayılı Yükseköğretim Kanunu ile ilgili diğer mevzuatlar çerçevesinde, Üniversitemiz personel planlamasının yapılması; personel atama, nakil, terfi, emeklilik ve benzeri özlük işlemlerinin yürütülmesi; insan kaynağı kapasitesinin artırılmasına yönelik eğitimlerin planlanması ve düzenlenmesi gibi faaliyetler yürütülmektedir.
İnşaat ve Yapı İşlerinin Yürütülmesi	5018 sayılı Kamu Mali Yönetimi ve Kontrol Kanunu, 2547 sayılı Yükseköğretim Kanunu, 4734 sayılı Kamu İhale Kanunu ile 6183 Amme Alacaklarının Tahsil Usulu Hakkında Kanun ve ilgili diğer mevzuatlar çerçevesinde, Üniversitemiz eğitim-öğretim ortamı, spor alanları ve kampüs altyapısının tasarımı ve iyileştirilmesi çalışmaları ile Hazine adına kayıtlı olup idarelere tahsis edilen veya idareler adına kayıtlı olan taşınmazlara ilişkin her türlü yapım, kiralama, satım, işletme, bakım onarım faaliyetleri yürütülmektedir.
Özel Kalem Hizmetleri	5018 sayılı Kamu Mali Yönetimi ve Kontrol Kanunu ile 2547 sayılı Yükseköğretim Kanunu ve ilgili diğer mevzuatlar çerçevesinde, Üniversitemiz üst yönetimin çalışma programının düzenlenmesi ile resmi ve özel yazışmalar, protokol, tören, ziyaret, davet, karşılama, ağırlama gibi hizmetlerin yürütülmesi amacıyla gerçekleştirilen iş, işlem ve süreçlerdir.

YÖNETİM VE DESTEK PROGRAMI	Üst Yönetim, İdari ve Mali Hizmetler	Strateji Geliştirme ve Mali Hizmetler	5018 sayılı Kamu Mali Yönetimi ve Kontrol Kanunu ve ilgili diğer mevzuatlar çerçevesinde, Ulusal kalkınma strateji ve politikaları ile yıllık program ve hükümet programı çerçevesinde kurum yönetimine destek olmak; izleyen iki yılın bütçe tahminlerini de içeren idare bütçesini, stratejik plan ve yıllık performans programına uygun olarak hazırlamak ve idare faaliyetlerinin bunlara uygunluğunu izlemek ve değerlendirmek; kamu kaynaklarının etkili ekonomik ve verimli kullanılması adına inceleme ve kontrol faaliyetlerini yürütmek; iç kontrol ve ön mali kontrole ilişkin süreçleri gerçekleştirmek amacıyla Kurumumuzun tüm programlarına hizmet eder nitelikte olan mali yönetim ve kontrole ilişkin iş, işlem ve süreçlerdir.
		Taşınmaz Mal Gelirleriyle Yürütülecek Hizmetler	5018 sayılı Kamu Mali Yönetimi ve Kontrol Kanunu ve ilgili diğer mevzuatlar çerçevesinde, Üniversitemiz mülkiyetinde bulunan kantin, kafeterya, çay ocağı vb. taşınmazların Üniversitemiz paydaşlarının kullanımına sunulması amacıyla kiralanması, bakım-onarımı vb. süreçlerinin yürütülmesidir.
YÜKSEKÖĞRETİM	Öğretim Elemanlarına Sağlanan Burs ve Destekler	Araştırma Görevlileri Yurtdışı Araştırma Bursu Hizmetleri	2547 sayılı Yükseköğretim Kanunu ve 5018 sayılı Kamu Mali Yönetimi ve Kontrol Kanunu ile ilgili diğer yasal 1'incil ve 2'incil mevzuat çerçevesinde, bilimsel çalışmaların nitelik ve niceliği artırılarak, araştırma becerilerinin gelişimi ve bu alanda ki farkındalıklarının artırılması adına ikili değişim anlaşma ve görevlendirme faaliyetleri yürütülmektedir.
		Öğretim Elemanları Yurtdışı Yabancı Dil Bursu Hizmetleri	2547 sayılı Yükseköğretim Kanunu ve 5018 sayılı Kamu Mali Yönetimi ve Kontrol Kanunu ile ilgili diğer yasal 1'incil ve 2'incil mevzuat çerçevesinde, Bölgesel üstünlük ve ihtiyaçlara yönelik olarak, alanında uzman ve nitelikli insan gücü yetiştirilmesi amacıyla değişim ikili anlaşmaları ile diğer burs programlarına teşvik, yönlendirme ve destek hizmetlerinin yürütülmesi sağlanmaktadır.
		Öğretim Üyesi Yetiştirme Programı ve Yurtdışı Destek Hizmetleri	2547 sayılı Yükseköğretim Kanunu ve 5018 sayılı Kamu Mali Yönetimi ve Kontrol Kanunu ile ilgili diğer yasal 1'incil ve 2'incil mevzuat çerçevesinde, bölgesel üstünlük ve ihtiyaçlar kapsamında, alanında uzman ve nitelikli insan gücü yetiştirilmesi amacıyla burs programları ile gerçekleştirilen bilimsel çalışmaların nitelik ve niceliği artırılarak ÖYP ve diğer yurt dışı burs imkanlarının sağlanması çalışmaları yürütülmektedir.

YÜKSEKÖĞRETİM

Ön Lisans Eğitimi, Lisans Eğitimi ve Lisansüstü Eğitim

Doktora Öğrencilerine Yönelik Burs Hizmetleri

2547 sayılı Yükseköğretim Kanunu ve 5018 sayılı Kamu Mali Yönetimi ve Kontrol Kanunu ile ilgili diğer yasal 1'incil ve 2'incil mevzuat çerçevesinde, alanında uzman ve nitelikli insan gücü yetiştirilmesi amacıyla burs programları ile gerçekleştirilen bilimsel çalışmaların nitelik ve niceliği artırılarak, doktora öğrencilerimizin araştırma becerileri geliştirilmekte ve bu alanda farkındalıkları arttırılmaktadır.

Doktora ve Tıpta Uzmanlık Eğitimi

2547 sayılı Yükseköğretim Kanunu ve 5018 sayılı Kamu Mali Yönetimi ve Kontrol Kanunu ile ilgili diğer yasal 1'incil ve 2'incil mevzuat çerçevesinde, Lisansüstü programları eğitim öğretim hizmetlerinin kalitesinin artırılması, öğrencilere ve personelimize sunulan fiziksel alan ve ar-ge imkanlarının artırılması ile öğrencilerin sorunlarına yönelik rehberlik hizmetinin artırılması çalışmaları yürütülmektedir.

Fen ve Mühendislik Bilimleri Öğrencilerinin Uygulamalı Eğitimi

2547 sayılı Yükseköğretim Kanunu ve 5018 sayılı Kamu Mali Yönetimi ve Kontrol Kanunu ile ilgili diğer yasal 1'incil ve 2'incil mevzuat çerçevesinde, eğitim öğretim hizmetlerinin kalitesinin artırılması, öğrencilere ve personelimize sunulan uygulama alanları ile ar-ge imkanlarının artırılması ve öğrencilerin sorunlarına yönelik rehberlik hizmetinin artırılması çalışmaları yürütülmektedir.

Lisans Öğrencilerine Yönelik Burs Hizmetleri

2547 sayılı Yükseköğretim Kanunu ve 5018 sayılı Kamu Mali Yönetimi ve Kontrol Kanunu ile ilgili diğer yasal 1'incil ve 2'incil mevzuat çerçevesinde, eğitim öğretim hizmetlerinin kalitesinin, bilimsel çalışmaların nitelik ve niceliğinin artırılması, öğrencilerimizin araştırma becerilerinin geliştirilmesi için burs ve destek hizmetinin artırılması çalışmaları yürütülmektedir.

Yabancı Uyruklu Öğrenci Programı Kapsamında Yürütülen Hizmetler

2547 sayılı Yükseköğretim Kanunu ve 5018 sayılı Kamu Mali Yönetimi ve Kontrol Kanunu ile ilgili diğer yasal 1'incil ve 2'incil mevzuat çerçevesinde, değişimin getirdiği yeniliklere ayak uydurulması, uluslararasılaşmanın getirdiği fırsat ve tehditlerin değerlendirilmesi, Üniversitemizin bilinirlik ve marka değerinin artırılması çalışmaları çerçevesinde, yabancı uyruklu öğrencilere yönelik oryantasyon ve destek eğitimleri ile rehberlik hizmetlerinin sağlanması çalışmaları sürdürülmektedir.

YÜKSEKÖĞRETİM

Ön Lisans Eğitimi, Lisans Eğitimi ve Lisansüstü Eğitim

Yükseköğretim Kurumları Bilgi ve Kültürel Kaynaklar ile Sportif Altyapının Geliştirilmesi Hizmetleri

5018 sayılı Kamu Mali Yönetimi ve Kontrol Kanunu, 2547 sayılı Yükseköğretim Kanunu ile 6183 Amme Alacaklarının Tahsil Usulu Hakkında Kanun ve ilgili diğer yasal 1'incil ve 2'incil mevzuat çerçevesinde, Öğrencilerimize sunulan sosyal, kültürel ve sportif faaliyetlerin sayısının ve kalitesinin artırılması, kütüphane kaynaklarının artırılması ve çeşitlendirilmesi çalışmaları sürdürülmektedir. Aynı zamanda kulüp ve topluluk faaliyetleri ile öğrencilerimizin sosyal yönden gelişimleri desteklenmektedir.

Yükseköğretim Kurumları Birinci Öğretim

5018 sayılı Kamu Mali Yönetimi ve Kontrol Kanunu, 2547 sayılı Yükseköğretim Kanunu, 4734 sayılı Kamu İhale Kanunu, 6183 Amme Alacaklarının Tahsil Usulü Hakkında Kanun, 6749 ve sayılı Olağanüstü Hal Kapsamında Alınan Tedbirlere İlişkin Kanun Hükmünde Kararnamenin Değiştirilerek Kabul Edilmesine Dair Kanun ile 5217 sayılı Özel Gelir Ve Özel Ödeneklerin Düzenlenmesi İle Bazı Kanun ve Kanun Hükmünde Kararnamelerde Değişiklik Yapılması Hakkında Kanun, 5378 sayılı Engelliler Hakkında Kanun ve ilgili diğer mevzuatlar çerçevesinde, eğitim-öğretim programlarımızın içeriği ve kalitesi çağın gerektirdiği koşullar doğrultusunda iyileştirilmekte, Üniversitemizin bilinirlik ve marka değerinin artırılmasına yönelik ikili anlaşma, toplantı, seminer vb. etkinlikler sürdürülmekte, bilimsel çalışmaların nitelik ve niceliğinin artırılmasına yönelik destekler sunulmakta, öğretim üyesi sayısının artırılmasına yönelik çalışmalar sürdürülmekte, kampüs yaşamının iyileştirilmesi için çalışmalar yürütülmektedir.

Yükseköğretim Kurumları İkinci Öğretim

5018 sayılı Kamu Mali Yönetimi ve Kontrol Kanunu, 2547 sayılı Yükseköğretim Kanunu, 5378 sayılı Engelliler Hakkında Kanun, 4734 sayılı Kamu İhale Kanunu, 6183 Amme Alacaklarının Tahsil Usulu Hakkında Kanun, 6749 ve sayılı Olağanüstü Hal Kapsamında Alınan Tedbirlere İlişkin Kanun Hükmünde Kararnamenin Değiştirilerek Kabul Edilmesine Dair Kanun, 3843 sayılı Yükseköğretim Kurumlarında İkili Öğretim Yapılması, 2547 Sayılı Yükseköğretim Kanununun Bazı Maddelerinin Değiştirilmesi ve Bu Kanuna Bir Ek Madde Eklenmesi Hakkında Kanun ile 5217 sayılı Özel Gelir ve Özel Ödeneklerin Düzenlenmesi İle Bazı Kanun ve Kanun Hükmünde Kararnamelerde Değişiklik Yapılması Hakkında Kanun ve ilgili diğer mevzuatlar çerçevesinde, Üniversitemiz eğitim-öğretim programlarımızın içeriği ve kalitesi çağın gerektirdiği koşullar doğrultusunda tasarlanmakta ve iyileştirilmektedir. Bilimsel çalışmaların nitelik ve niceliğinin artırılmasına yönelik destekler ile öğretim üyesi sayısının ve niceliğinin artırılmasına yönelik çalışmalar sürdürülmektedir.

YÜKSEKÖĞRETİM

Ön Lisans Eğitimi, Lisans Eğitimi ve Lisansüstü Eğitim

Yükseköğretim Kurumları
Tezsiz Yüksek Lisans

5018 sayılı Kamu Mali Yönetimi ve Kontrol Kanunu, 2547 sayılı Yükseköğretim Kanunu, 5378 sayılı Engelliler Hakkında Kanun, 4734 sayılı Kamu İhale Kanunu, 6183 Amme Alacaklarının Tahsil Usulu Hakkında Kanun, 6749 ve sayılı Olağanüstü Hal Kapsamında Alınan Tedbirlere İlişkin Kanun Hükmünde Kararnamenin Değiştirilerek Kabul Edilmesine Dair Kanun, 3843 sayılı Yükseköğretim Kurumlarında İkili Öğretim Yapılması, 2547 Sayılı Yükseköğretim Kanununun Bazı Maddelerinin Değiştirilmesi ve Bu Kanuna Bir Ek Madde Eklenmesi Hakkında Kanun ile 5217 sayılı Özel Gelir ve Özel Ödeneklerin Düzenlenmesi İle Bazı Kanun ve Kanun Hükmünde Kararnamelerde Değişiklik Yapılması Hakkında Kanun ve ilgili diğer mevzuatlar çerçevesinde, Üniversitemiz lisansüstü programlarının içeriği ve kalitesi, çağın gerektirdiği koşullar doğrultusunda tasarlanmakta ve iyileştirilmektedir. Bu kapsamda, yürütülen bilimsel çalışmaların nitelik ve niceliğinin artırılmasına yönelik destekler ile Üniversitemiz öğretim üyesi sayısının ve niceliğinin artırılmasına yönelik çalışmalar sürdürülmektedir.

Yükseköğretim Kurumları
Uzaktan Eğitim

2547 sayılı Yükseköğretim Kanunu ile 5018 sayılı Kamu Mali Yönetimi ve Kontrol Kanunu ve ilgili diğer mevzuatlar çerçevesinde, Üniversitemiz eğitim-öğretim programlarının içeriğinin ve kalitesinin iyileştirilmesi çalışmaları kapsamında bazı derslerin uzaktan eğitim yöntemi ile verilmesi çalışmaları sürdürülmektedir.

Yükseköğretim Kurumları
Yaz Okulları

2547 sayılı Yükseköğretim Kanunu, 5018 sayılı Kamu Mali Yönetimi ve Kontrol Kanunu, 5378 sayılı Engelliler Hakkında Kanun ile 6183 Amme Alacaklarının Tahsil Usulu Hakkında Kanun ve ilgili diğer mevzuatlar çerçevesinde, Üniversitemiz eğitim-öğretim programlarının içeriğinin ve kalitesinin iyileştirilmesi çalışmaları sürdürülmekte, öğrencilerimizin ihtiyaçlarını tam anlamıyla karşılayabilen program tasarımları sunulmaya çalışılmaktadır. Ayrıca bilimsel çalışmaların nitelik ve niceliğinin artırılmasına yönelik destekler sunulmakta, Üniversitemiz öğretim üyesi sayısının artırılmasına yönelik çalışmalar sürdürülmektedir.

YÜKSEKÖĞRETİM

Yükseköğretimde Öğrenci Yaşamı

Yükseköğretimde Barınma Hizmetleri	2547 sayılı Yükseköğretim Kanunu, 5018 sayılı Kamu Mali Yönetimi ve Kontrol Kanunu ile 6183 Amme Alacaklarının Tahsil Usulu Hakkında Kanun ve ilgili diğer mevzuatlar çerçevesinde, Üniversitemizin öğrencilerine sunduğu barınma imkanların çeşitlendirilmesi ve artırılması adına Üniversitemiz öğrenci evinin öğrencilerimizin kullanımına sunulması çalışmaları sürdürülmektedir. Bu kapsamda başarılı öğrencilerin ödüllendirilmesi, yine barınma sorunu olan öğrencilerimizin bu sorununa hızlı çözüm üretilmesi hedeflenmiştir.
Yükseköğretimde Beslenme Hizmetleri	2547 sayılı Yükseköğretim Kanunu, 5018 sayılı Kamu Mali Yönetimi ve Kontrol Kanunu ile 6183 Amme Alacaklarının Tahsil Usulu Hakkında Kanun ve ilgili diğer mevzuatlar çerçevesinde, Üniversitemizin öğrencilerine sunduğu beslenme imkanların çeşitlendirilmesi, artırılması ve iyileştirilmesi adına Üniversitemiz yemekhanelerinde öğrencilerimize sunulan imkanlar iyileştirilmektedir. Yine imkanları kısıtlı olan bazı öğrencilerimiz için ücretsiz yemek hizmeti sunulmaktadır. Diğer taraftan, Üniversitemiz genelinde sunulan yemek hizmetlerinin kalitesine ilişkin kontrol faaliyetleri sürdürülmektedir.
Yükseköğretimde Kültür ve Spor Hizmetleri	2547 sayılı Yükseköğretim Kanunu, 5018 sayılı Kamu Mali Yönetimi ve Kontrol Kanunu ile 6183 Amme Alacaklarının Tahsil Usulu Hakkında Kanun ve ilgili diğer mevzuatlar çerçevesinde, Üniversitemizin öğrencilerine sunduğu spor hizmetlerinin çeşitlendirilmesi ve kalitesinin artırılması çalışmaları sürdürülmektedir. Yine öğrencilerimizin ihtiyaç duyduğu spor dallarına yönelik olarak sosyal ve sportif faaliyet alanları hazırlık çalışmaları sürdürülmektedir. Ayrıca öğrencilerimizin sosyal ve fiziki gelişimlerini destekleyecek etkinlikler desteklenmektedir.
Yükseköğretimde Öğrenci Yaşamına İlişkin Diğer Hizmetler	5018 sayılı Kamu Mali Yönetimi ve Kontrol Kanunu, 2547 sayılı Yükseköğretim Kanunu ile 6183 Amme Alacaklarının Tahsil Usulu Hakkında Kanun ve ilgili diğer mevzuatlar çerçevesinde, Üniversitemiz öğrencilerine sunulan sosyal, kültürel ve sportif faaliyetlerin sayısı ve kalitesi arttırılmakta, altyapı eksikliklerinin ise giderilmesi için çalışmalar sürdürülmektedir. Bu kapsamda kantin-kafeterya, kapalı ve açık spor alanları, öğrenci sokağı, alternatif sporlar ve sporcu eğitimi kamp merkezi projeleri hayata geçirilmiş ve bu mekanların iyileştirilmesi çalışmaları sürdürülmektedir.
Yükseköğretimde Sağlık Hizmetleri	5018 sayılı Kamu Mali Yönetimi ve Kontrol Kanunu ile 2547 sayılı Yükseköğretim Kanunu ve ilgili diğer mevzuatlar çerçevesinde, Üniversitemizin destek olduğu etkinliklerde ve öğrenme ortamlarında yaşanabilecek sağlık problemlerine yönelik olarak acil müdahale yapabilecek imkanlar sağlanmaktadır.

2- Performans Sonuçlarının Değerlendirilmesi

2.1- Alt Program Hedef ve Göstergeleriyle İlgili Gerçekleşme Sonuçları ve Değerlendirmeler

2.1.1. Tablo 40. Performans Göstergesi Gerçekleşmeleri İzleme Formu (Form3: 3 Aylık)

Yıl:		2025											
Sıra	Programın Adı:	ARAŞTIRMA, GELİŞTİRME VE YENİLİK											
	Alt Programın Adı:	ARAŞTIRMA ALTYAPILARI											
	Alt Program Hedefi:	Ülkemizin bilgi birikiminin artırılmasına ve teknolojik gelişimine katkıda bulunmak üzere yükseköğretim kurumlarında araştırma altyapılarının kurulması ve kapasitelerinin güçlendirilmesi											
	Gösterge Adı	Ölçü Birimi	Önceki Dönem Grç		Hedeflenen Gösterge Değeri	Gerçekleşme							
			Yılı	Değeri		1. Üç Aylık	2. Üç Aylık	3. Üç Aylık	4. Üç Aylık	Yılsonu Değeri	Gerçekleşme Oranı	Gerçekleşme Durumu	
1	Araştırma altyapısı projesi tamamlanma oranı	Oran	2024	45	46	45	45	45,5000	46	46	100	Ulaşıldı	
	Değerlendirme	Araştırma altyapılarının oluşturulması veya geliştirilmesi hedefiyle Üniversitemiz 2022-2026 Stratejik Planında yer alan "Araştırma ve Geliştirme Faaliyet Kapasitesini Yenilikçilik Eksenli Arttırmak" ve "Toplumsal katkıya ve bölgesel kalkınmaya odaklanan girişimci üniversite olmak" amaçları kapsamında ve "Bölgesel Kalkınma Odaklı Misyon Farklılaşması ve İhtisaslaşma" projesi kapsamında bölgesel üstünlük ile araştırma geliştirme faaliyetlerinin yürütülmesi ve projelendirilmesi, Üniversite genelinde öğrenci ve personellerimiz için araştırma faaliyetlerini arttıracak altyapının oluşturulması çalışmaları planlandığı haliyle yürütülmektedir.											
Yıl:		2025											
Programın Adı:		ARAŞTIRMA, GELİŞTİRME VE YENİLİK											
Alt Programın Adı:		YÜKSEKÖĞRETİMDE BİLİMSEL ARAŞTIRMA VE GELİŞTİRME											
Alt Program Hedefi:		Yükseköğretim kurumlarında inovasyon amaçlı bilimsel çalışmaların artırılması											
Sıra	Gösterge Adı	Ölçü Birimi	Önceki Dönem Grç		Hedeflenen Gösterge Değeri	Gerçekleşme							
			Yılı	Değeri		1. Üç Aylık	2. Üç Aylık	3. Üç Aylık	4. Üç Aylık	Yılsonu Değeri	Gerçekleşme Oranı	Gerçekleşme Durumu	
	1	Ar-ge'ye harcanan bütçenin toplam bütçeye oranı	Oran	2024	1,5700	7,5000	2,4700	2,3700	2,2500	1,8300	1,8300	24,3900	Ulaşılamadı
	2	Ar-ge sonucu ortaya çıkan ürünlere ilişkin alınan patent sayısı	Sayı	2024	2	1	1	1	2	3	7	700	Aşıldı
	3	Ar-ge sonucu ticarileştirilen ürün sayısı	Sayı	2024	1	1	0	0	0	1	1	100	Ulaşıldı
4	Araştırma merkezleri gelir miktarı	TL	2024	71.554.605,9800	50.000.000	9.286.500	15.950.049	35.216.000	46.047.535	106.500.084	213	Aşıldı	
5	Araştırma merkezlerinin sanayi ile yaptığı proje sayısı	Sayı	2024	1	3	0	0	1	2	2	66,6700	Kısmen Ulaşıldı	

6	BAP kapsamında desteklenen araştırma projeleri sayısı	Sayı	2024	280	250	279	292	0	294	294	100,6800	Ulaşıldı
7	Öğretim elemanı başına düşen ar-ge proje sayısı	Sayı	2024	0,2800	0,3000	0,2900	0,3000	0,2700	0,2500	0,2500	83,3300	Ulaşıldı
8	Patent, faydalı model ve endüstriyel tasarım başvuru sayısı	Sayı	2024	8	2	1	1	2	2	6	300	Aşıldı
9	Ulusal ve uluslararası kuruluşlar tarafından desteklenen ar-ge projesi sayısı	Sayı	2024	37	35	37	40	37	37	37	105,7100	Ulaşıldı
10	Uluslararası endekslerde yer alan bilimsel yayın sayısı	Sayı	2024	1.431	1.100	420	278	536	1.211	2.445	222,2700	Aşıldı
Değerlendirme		Bu hedef kapsamında Üniversitemiz 2022-2026 Stratejik Planında yer alan "Araştırma-geliştirme faaliyet kapasitesini yenilikçilik eksenli artırmak" amacı çerçevesinde, Üniversitemiz bünyesinde gerçekleştirilen araştırma projelerinin nitelik ve niceliğinin artırılması, "Bölgesel Kalkınma Odaklı Misyon Farklılaşması ve İhtisaslaşması" projesinin yürütülmesi çalışmaları planlanmakta ve uygulanmaktadır. Bu kapsamda, araştırma projesi hazırlama ve destekleri konusunda eğitimler verilmesi, Üniversitemiz kütüphanesindeki basılı ve elektronik kitap sayısının artırılması, bölgesel ve sektörel konulara yönelik araştırma tezleri ve projelerinin teşvik edilmesi, iş dünyası ile işbirliği protokollerinin yapılması, bölgemiz göl turizminin geliştirilmesi, mermer ocaklarına yönelik projeler geliştirilmesi, yayın teşviki verilmesi, bölgenin biyolojik çeşitliliğinin araştırılması faaliyetleri gerçekleştirilmektedir.										
Sıra	Yıl:	2025										
	Programın Adı:	HAYAT BOYU ÖĞRENME										
	Alt Programın Adı:	YÜKSEKÖĞRETİM KURUMLARI SÜREKLİ EĞİTİM FAALİYETLERİ										
	Alt Program Hedefi:	Toplumun tüm kesimlerine ihtiyaç duyduğu alanlarda eğitimler verilmesi, kamu kurum ve kuruluşları, özel sektör ve uluslararası kuruluşlarla işbirliğinin gelişmesine katkıda bulunulması										
	Gösterge Adı	Ölçü Birimi	Önceki Dönem Grç		Hedeflenen Gösterge Değeri	Gerçekleşme						Gerçekleşme Durumu
			Yılı	Değeri		1. Üç Aylık	2. Üç Aylık	3. Üç Aylık	4. Üç Aylık	Yılsonu Değeri	Gerçekleşme Oranı	
1	Dezavantajlı gruplara yönelik sosyal entegrasyon ve kapsayıcılığa ilişkin yapılan faaliyet sayısı	Sayı	2024	36	35	16	12	6	17	51	145,7100	Ulaşıldı
2	Eğitim programlarına başvuran kişi sayısı	Sayı	2024	179.283	200.000	432	521	167.861	0	168.814	84,4100	Ulaşıldı
3	Mezunlara yönelik gerçekleştirilen faaliyet sayısı	Sayı	2024	14	20	4	3	18	6	31	155	Aşıldı
4	Sürekli Eğitim Merkezi (SEM) ve Dil Merkezi (DİLMER) tarafından mesleki eğitime yönelik verilen sertifika sayısı	Sayı	2024	3.269	4.000	817	1.128	2.512	5.202	9.659	241,4800	Aşıldı

5	Tamamlanan sosyal sorumluluk projeleri sayısı	Sayı	2024	80	50	7	5	23	41	76	152	Ulaşıldı
6	Üniversitenin çevrecilik alanlarında aldığı ödül sayısı	Sayı	2024	0	0	0	0	1	0	1	100	Ulaşıldı
Değerlendirme		Bu hedef kapsamında ve Üniversitemiz 2022-2026 Stratejik Planında yer alan "Eğitim-öğretimin kalitesini geliştirmek", "Toplumsal katkıya ve bölgesel kalkınmaya odaklanan girişimci üniversite olmak" ve "Üniversitemizde sosyal ve akademik yaşam altyapısını geliştirmek" amaçları çerçevesinde planlanan, eğitim programlarının çağın gereksinimlerine göre sürekli güncellenerek her türlü eğitime cevap veren bir yapıya dönüştürülmesi, verilen eğitimlerin belgelendirilmesi, öğrencilere yeni temel becerilerin kazandırılması ve girişimcilik potansiyelinin artırılması, hayat boyu öğrenme kaynaklarına erişimin sağlanması faaliyetleri planlanmış ve uygulanmaktadır. Bu kapsamda, dezavantajlı gruplar da dikkate alınarak tüm öğrencilerin fiziksel mekân ile eğitim ve sosyal imkânları arttırılmaktadır. Yine Üniversitemiz eğitim-öğretim programları çağın gereklerine uygun olarak sürekli güncellenip iyileştirilirken, Kurumumuzun bilinirlik ve marka değerini arttırmaya yönelik sergi, toplantı vb. etkinlik çalışmaları da yürütülerek Üniversitemizi tercih eden öğrenci sayısı arttırılmaya çalışılmaktadır. Ayrıca mezun öğrencilerimize yönelik yeni etkileşim ortamları oluşturulmakta, dış paydaşlar ile işbirliği arttırılarak eğitim-sertifikalandırma faaliyetleri ile sosyal sorumluluk projeleri yürütülmektedir.										
Yıl:		2025										
Programın Adı:		TEDAVİ EDİCİ SAĞLIK										
Alt Programın Adı:		TEDAVİ HİZMETLERİ										
Alt Program Hedefi:		Tedavi edici sağlık hizmetinin erişilebilir ve etkili olarak sunulmasının sağlanması										
Sıra	Gösterge Adı	Ölçü Birimi	Önceki Dönem Grç		Hedeflenen Gösterge Değeri	Gerçekleşme						Gerçekleşme Durumu
			Yılı	Değeri		1. Üç Aylık	2. Üç Aylık	3. Üç Aylık	4. Üç Aylık	Yılsonu Değeri	Gerçekleşme Oranı	
1	Ameliyat sayısı	Sayı	0	0	50	0	0	0	0	0	0	Ulaşılamadı
2	Üniversite hastaneleri nitelikli yatak oranı	Oran	0	0	10	0	0	0	0	0	0	Ulaşılamadı
3	Üniversite hastaneleri yatak doluluk oranı	Oran	0	0	15	0	0	0	0	0	0	Ulaşılamadı
4	Yatan hasta sayısı	Sayı	0	0	10	0	0	0	0	0	0	Ulaşılamadı
Değerlendirme		Üniversitemiz Dış Hekimliği Fakültesi Hastanesinin açılması ve personel alım süreci yeni tamamlanmış olup önümüzdeki dönemler için hedef değerlerin oluşturulması planlanmıştır.										
Yıl:		2025										
Programın Adı:		YÜKSEKÖĞRETİM										
Alt Programın Adı:		ÖĞRETİM ELEMANLARINA SAĞLANAN BURS VE DESTEKLER										
Alt Program Hedefi:		Alanında yetkin, araştırmacı, bilgi üreten ve aktaran akademisyenler yetiştirilmesi										
Sıra	Gösterge Adı	Ölçü Birimi	Önceki Dönem Grç		Hedeflenen Gösterge Değeri	Gerçekleşme						Gerçekleşme Durumu
			Yılı	Değeri		1. Üç Aylık	2. Üç Aylık	3. Üç Aylık	4. Üç Aylık	Yılsonu Değeri	Gerçekleşme Oranı	
1	SCI, SCI-Expanded, SSCI ve AHCI kapsamındaki dergilerde	Sayı	2024	0,3200	0,3000	0,3100	0,2700	0,3900	0,5210	0,5210	171,8800	Aşıldı

2	öğretim elemanı başına düşen yayın sayısı												
	Yükseköğretim Kurulu tarafından belirlenecek öncelikli alanlarda sağlanan burslardan yararlanan doktora öğrenci sayısı	Sayı	2024	14	15	14	14	12	12	12	80	Ulaşıldı	
	Yükseköğretim Kurulu tarafından sağlanan araştırma desteklerinden yararlananların sayısı	Sayı	2024	12	15	11	11	7	7	7	46,6700	Ulaşılamadı	
	Yükseköğretim Kurulu, Türkiye Bilimler Akademisi ve TÜBİTAK bilim, teşvik ve sanat ödülleri sayısı	Sayı	2024	1	1	0	0	0	0	0	0	Ulaşılamadı	
Değerlendirme		Bu hedef kapsamında ve Üniversitemiz 2022-2026 Stratejik Planında yer alan "Eğitim-öğretimin kalitesini geliştirmek", "Araştırma-geliştirme faaliyet kapasitesini yenilikçilik eksenli artırmak" ve "Üniversitemizde sosyal ve akademik yaşam altyapısını geliştirmek" amaçları çerçevesinde planlanan, akademik personelin alanlarına yönelik uygulama birimlerinin oluşturulması, ulusal ve uluslararası teşvik ve yeterliliğinin artırılması, yabancı dil eğitim kapasitesinin artırılması, fiziki ve teknik imkanların geliştirilmesi, gelişimin destekleyecek teknolojik altyapının geliştirilmesi çalışmaları planlanmış ve uygulanmaktadır. Bu kapsamda, Üniversite bünyesinde yürütülen bilimsel çalışmaların nitelik ve niceliğinin artırılması, araştırma imkanlarının iyileştirilmesi ve akademisyenlerimizin Yükseköğretim Kurulu, Türkiye Bilimler Akademisi ve TÜBİTAK bilim, teşvik ve sanat ödülleri alabilecek çalışmalara yönlendirilmesi faaliyetleri yürütülmektedir.											
Sıra	Yıl:	2025											
	Programın Adı:	YÜKSEKÖĞRETİM											
	Alt Programın Adı:	ÖN LİSANS EĞİTİMİ, LİSANS EĞİTİMİ VE LİSANSÜSTÜ EĞİTİM											
	Alt Program Hedefi:	Mesleki yeterlilik sahibi ve gelişime açık mezunlar yetiştirilmesi											
	Gösterge Adı	Ölçü Birimi	Önceki Dönem Grç		Hedeflenen Gösterge Değeri	Gerçekleşme							
			Yılı	Değeri		1. Üç Aylık	2. Üç Aylık	3. Üç Aylık	4. Üç Aylık	Yılsonu Değeri	Gerçekleşme Oranı	Gerçekleşme Durumu	
	1	Doktora eğitimini tamamlayanların sayısı	Sayı	2024	27	30	7	11	13	23	54	180	Aşıldı
	2	Eğitim bilimleri kontenjan doluluk oranı	Oran	2024	96,3100	99	96,3100	96,3100	92,5000	92,5000	92,5000	93,4300	Ulaşıldı
	3	Eğitimin program süresinde bitirme oranı	Oran	2024	76	70	76	76	71	71	71	101,4300	Ulaşıldı
	4	Fen bilimleri kontenjan doluluk oranı	Oran	2024	96,2200	95	96,2200	96,2200	100	100	100	105,2600	Ulaşıldı
5	Kütüphanede bulunan basılı ve elektronik kaynak sayısı	Sayı	2024	476.768	480.000	476.768	476.768	942.600	942.600	942.600	196,3800	Aşıldı	
6	Kütüphanede bulunan öğrenci başına düşen	Sayı	2024	13,2800	13,2000	13,2700	13,2800	26,5200	26,5200	26,5200	200,9000	Aşıldı	

7	basılı ve elektronik kaynak sayısı											
7	Kütüphaneden yararlanan kişi sayısı	Sayı	2024	2.534	4.000	1.260	1.370	245	1.993	4.868	121,7000	Ulaşıldı
8	Lisansüstü öğrencilerin toplam öğrenciler içindeki payı	Oran	2024	8,2700	8,5000	8,2600	8,2800	8,1200	8,1000	8,1000	95,2600	Ulaşıldı
9	Öğrenci başına düşen eğitim alanı	Metrekare	2024	2,2900	2,3000	2,2900	2,2900	2,3200	2,3200	2,3200	100,9200	Ulaşıldı
10	Öğrenci başına düşen kapalı alan	Metrekare	2024	11,2100	12	11,2100	11,2100	11,3200	11,3200	11,3200	94,3000	Ulaşıldı
11	Öğrenci değişim programlarından yararlanan öğrencilerin oranı	Oran	2024	0,3500	0,2500	0,3500	0,3500	0,2100	0,2100	0,2100	81,0200	Ulaşıldı
12	Öğretim üyesi başına düşen öğrenci sayısı	Sayı	2024	50,3500	50	50,3200	50,3300	50,3200	46,2800	46,2800	108,0400	Ulaşıldı
13	Sağlık bilimleri kontenjan doluluk oranı	Oran	2024	100	100	100	100	100	100	100	100	Ulaşıldı
14	Sosyal bilimler kontenjan doluluk oranı	Oran	2024	100	100	100	100	100	100	100	100	Ulaşıldı
15	Teknokent veya Teknoloji Transfer Ofisi (TTO) projelerine katılan öğrenci sayısı	Sayı	2024	1.956	1.000	320	515	0	865	865	86,5000	Ulaşıldı
16	Uluslararası kuruluşlarla ortak uygulanan eğitim programı sayısı	Sayı	0	0	0	0	0	0	0	0	100	Ulaşıldı
17	Yabancı dilde eğitim veren program sayısı	Sayı	2024	4	5	4	4	4	4	4	80	Ulaşıldı
18	Yabancı uyruklu akademisyen sayısı	Sayı	2024	5	5	5	5	4	4	4	80	Ulaşıldı
19	Yabancı uyruklu öğrenci sayısı	Sayı	2024	1.188	1.200	1.189	1.313	1.359	1.408	1.408	107,2400	Ulaşıldı
20	Yan dal ve çift ana dal programından mezun olanların toplam mezun sayısına oranı	Oran	2024	0,0010	0,0010	0	0,0020	0	0,0040	0,0040	100	Ulaşıldı

Değerlendirme

Bu hedef kapsamında ve Üniversitemiz 2022-2026 Stratejik Planında yer alan "Eğitim-öğretimin kalitesini geliştirmek", "Araştırma-geliştirme faaliyet kapasitesini yenilikçilik eksenli arttırmak", "Üniversitemizde sosyal ve akademik yaşam altyapısını geliştirmek" ve "Toplumsal katkıya ve bölgesel kalkınmaya odaklanan girişimci üniversite olmak" amaçları çerçevesinde planlanan, öğrenme ortamının oluşturulması, çeşitlendirilmesi ve iyileştirilmesine yönelik çalışmalar planlanmış ve uygulanmaktadır. Bu çerçevede, mevcut programların güncelliğini sağlayarak güncel ve gelişen sektör ihtiyaçlarını da gözetilen yeni bölüm ve programların açılması ile kontenjanların doluluğunun artırılması, lisansüstü programlarda sunulan eğitim-öğretim hizmetlerinin kalitesinin artırılması, kütüphane ortamının iyileştirilmesi ve kaynak sayısının artırılması, deprem nedeniyle değişen eğitim öğretim ortamının iyileştirilmesi adına uzaktan eğitim sisteminin geliştirilmesi ve uzaktan eğitim ile verilen derslerin sayısının artırılması, yabancı dilde eğitim veren bölüm/program sayısının artırılması, değişim programlarının

Sıra	desteklenerek bu programlardan yararlanan öğrenci sayısının artırılması, öğrencilere sunulan fiziksel alan ve ar-ge imkanlarının artırılması, öğrencilerin sorunlarına yönelik rehberlik hizmetinin artırılması, öğretim elemanı başına düşen öğrenci sayısının artırılması, bölgeye ve sektöre yönelik çalıştay / konferans vb. etkinliklerin düzenlenmesi, "Bölgesel Kalkınma Odaklı Misyona Farklılaşması ve İhtisaslaşması" projesi kapsamında yürütülen projelerin öğrenme ortamına dahil edilerek öğrencilerin araştırma projelerinde yer almasının sağlanması faaliyetleri yürütülmektedir.												
	Yıl:	2025											
	Programın Adı:	YÜKSEKÖĞRETİM											
	Alt Programın Adı:	YÜKSEKÖĞRETİMDE ÖĞRENCİ YAŞAMI											
	Alt Program Hedefi:	Yükseköğretim öğrencilerine sunulan beslenme ve barınma hizmetlerinin kalitesinin artırılması; öğrencilerin kişisel ve sosyal gelişimi desteklenerek yaşam kalitesinin yükseltilmesi											
	Gösterge Adı	Ölçü Birimi	Önceki Dönem Grç		Hedeflenen Gösterge Değeri	Gerçekleşme							
			Yılı	Değeri		1. Üç Aylık	2. Üç Aylık	3. Üç Aylık	4. Üç Aylık	Yılsonu Değeri	Gerçekleşme Oranı	Gerçekleşme Durumu	
	1	Barınma hizmetlerinden yararlanan öğrenci sayısı	Sayı	0	0	0	0	0	0	0	0	100	Ulaşıldı
	2	Beslenme hizmetlerinden yararlanan öğrenci sayısı	Sayı	2024	12.664	15.000	4.941	2.101	2.613	11.104	11.104	74,0300	Ulaşılamadı
	3	Öğrenci başına düşen sosyal donatı alanı	Metrekare	2024	3,7100	3,7000	3,7100	3,7100	3,7400	3,7400	3,7400	101,1300	Ulaşıldı
4	Öğrenci kulüp ve topluluk sayısı	Sayı	2024	135	125	135	135	146	155	155	124	Ulaşıldı	
5	Sosyal, kültürel ve sportif faaliyet sayısı	Sayı	2024	598	500	176	215	23	75	489	97,8000	Ulaşıldı	
6	Yükseköğretimde öğrenci başına barınma harcaması	TL	0	0	0	0	0	0	0	0	100	Ulaşıldı	
7	Yükseköğretimde öğrenci başına beslenme harcaması	TL	2024	878,8900	1.000	155	155	395,9500	395,9500	1.101,9000	90,7500	Ulaşıldı	
8	Yükseköğretimde öğrenci yaşamından memnuniyet oranı	Oran	2024	62	70	62	62	62	68,6200	68,6200	98,0300	Ulaşıldı	
9	Yükseköğretimde öğrencilere sunulan sağlık hizmetinden yararlanan öğrenci sayısının toplam öğrenci sayısına oranı	Oran	2024	0,0100	0,0100	0,0100	0,0100	0	0,0100	0,0100	100	Ulaşıldı	
Değerlendirme		Bu hedef kapsamında ve Üniversitemiz 2022-2026 Stratejik Planında yer alan "Eğitim-öğretimin kalitesini geliştirmek", "Kurumsal kalite kültürünü geliştirmek" ve "Üniversitemizde sosyal ve akademik yaşam altyapısını geliştirmek" amaçları çerçevesinde planlanan, öğrencilerimizin online eğitim ortamı, fiziksel mekân ile eğitim ve sosyal imkânlarını arttıracak çalışmalar planlanmış ve uygulanmaktadır. Bu çerçevede, Üniversitemiz fiziki alan ve altyapı eksikliklerinin giderilmesi, öğrenci sorunlarının çözümüne yönelik kurumsal yapıların geliştirilmesi, kantin-kafeterya, kapalı ve açık spor alanları, öğrenci sokağı, alternatif sporlar ve sporcu eğitimi kamp merkezinin aktif kullanımı, öğrenci kulüpleri faaliyetlerinin desteklenerek sosyal ve kültürel etkinliklerin artırılması, öğrencilerimizin barınma-beslenme ihtiyaçlarının iyileştirilmesi faaliyetleri yürütülmektedir.											

2.1.2. Performans Denetim Sonuçları

Tablo 41. Performans Göstergesi Sonuçları Formu (Form 4)

Program	Alt Program	Alt Program Hedefi	Performans Göstergesi	Hedeflenen Gösterge Değeri	Yılsonu Gerçekleşme Değeri	Gerçekleşme Durumu
ARAŞTIRMA, GELİŞTİRME VE YENİLİK	ARAŞTIRMA ALTYAPILARI	Ülkemizin bilgi birikiminin artırılmasına ve teknolojik gelişimine katkıda bulunmak üzere yükseköğretim kurumlarında araştırma altyapılarının kurulması ve kapasitelerinin güçlendirilmesi	Araştırma altyapısı projesi tamamlanma oranı	46	46	Ulaşıldı
	ARAŞTIRMA, GELİŞTİRME VE YENİLİK	YÜKSEKÖĞRETİMDE BİLİMSEL ARAŞTIRMA VE GELİŞTİRME	Yükseköğretim kurumlarında inovasyon amaçlı bilimsel çalışmaların artırılması	Ar-ge'ye harcanan bütçenin toplam bütçeye oranı	7,5000	1,8300
Ar-ge sonucu ortaya çıkan ürünlere ilişkin alınan patent sayısı				1	7	Aşıldı
Ar-ge sonucu ticarileştirilen ürün sayısı				1	1	Ulaşıldı
Araştırma merkezleri gelir miktarı				50.000.000	106.500.084	Aşıldı
Araştırma merkezlerinin sanayi ile yaptığı proje sayısı				3	2	Kısmen Ulaşıldı
BAP kapsamında desteklenen araştırma projeleri sayısı				250	294	Ulaşıldı
Öğretim elemanı başına düşen ar-ge proje sayısı				0,3000	0,2500	Ulaşıldı
Patent, faydalı model ve endüstriyel tasarım başvuru sayısı				2	6	Aşıldı
Ulusal ve uluslararası kuruluşlar tarafından desteklenen ar-ge projesi sayısı				35	37	Ulaşıldı
Uluslararası endekslerde yer alan bilimsel yayın sayısı				1.100	2.445	Aşıldı
HAYAT BOYU ÖĞRENME	YÜKSEKÖĞRETİM KURUMLARI SÜREKLİ EĞİTİM FAALİYETLERİ	Toplumun tüm kesimlerine ihtiyaç duyduğu alanlarda eğitimler verilmesi, kamu kurum ve kuruluşları, özel sektör ve uluslararası kuruluşlarla işbirliğinin gelişmesine katkıda bulunulması	Dezavantajlı gruplara yönelik sosyal entegrasyon ve kapsayıcılığa ilişkin yapılan faaliyet sayısı	35	51	Ulaşıldı
			Eğitim programlarına başvuran kişi sayısı	200.000	168.814	Ulaşıldı
			Mezunlara yönelik gerçekleştirilen faaliyet sayısı	20	31	Aşıldı
			Sürekli Eğitim Merkezi (SEM) ve Dil Merkezi (DİLMER) tarafından mesleki eğitime yönelik verilen sertifika sayısı	4.000	9.659	Aşıldı

TEDAVİ EDİCİ SAĞLIK			Tamamlanan sosyal sorumluluk projeleri sayısı	50	76	Ulaşıldı
			Üniversitenin çevrecilik alanlarında aldığı ödül sayısı	0	1	Ulaşıldı
	TEDAVİ HİZMETLERİ	Tedavi edici sağlık hizmetinin erişilebilir ve etkili olarak sunulmasının sağlanması	Ameliyat sayısı	50	0	Ulaşılamadı
			Üniversite hastaneleri nitelikli yatak oranı	10	0	Ulaşılamadı
			Üniversite hastaneleri yatak doluluk oranı	15	0	Ulaşılamadı
Yatan hasta sayısı			10	0	Ulaşılamadı	
YÜKSEKÖĞRETİM	ÖĞRETİM ELEMANLARINA SAĞLANAN BURS VE DESTEKLER	Alanında yetkin, araştırmacı, bilgi üreten ve aktaran akademisyenler yetiştirilmesi	SCI, SCI-Expanded, SSCI ve AHCI kapsamındaki dergilerde öğretim elemanı başına düşen yayın sayısı	0,3000	0,5210	Aşıldı
			Yükseköğretim Kurulu tarafından belirlenecek öncelikli alanlarda sağlanan burslardan yararlanan doktora öğrenci sayısı	15	12	Ulaşıldı
			Yükseköğretim Kurulu tarafından sağlanan araştırma desteklerinden yararlananların sayısı	15	7	Ulaşılamadı
			Yükseköğretim Kurulu, Türkiye Bilimler Akademisi ve TÜBİTAK bilim, teşvik ve sanat ödülleri sayısı	1	0	Ulaşılamadı
YÜKSEKÖĞRETİM	ÖN LİSANS EĞİTİMİ, LİSANS EĞİTİMİ VE LİSANSÜSTÜ EĞİTİM	Mesleki yeterlilik sahibi ve gelişime açık mezunlar yetiştirilmesi	Doktora eğitimini tamamlayanların sayısı	30	54	Aşıldı
			Eğitim bilimleri kontenjan doluluk oranı	99	92,5000	Ulaşıldı
			Eğitimin program süresinde bitirilme oranı	70	71	Ulaşıldı
			Fen bilimleri kontenjan doluluk oranı	95	100	Ulaşıldı
			Kütüphanede bulunan basılı ve elektronik kaynak sayısı	480.000	942.600	Aşıldı
			Kütüphanede bulunan öğrenci başına düşen basılı ve elektronik kaynak sayısı	13,2000	26,5200	Aşıldı
			Kütüphaneden yararlanan kişi sayısı	4.000	4.868	Ulaşıldı
			Lisansüstü öğrencilerin toplam öğrenciler içindeki payı	8,5000	8,1000	Ulaşıldı
			Öğrenci başına düşen eğitim alanı	2,3000	2,3200	Ulaşıldı
			Öğrenci başına düşen kapalı alan	12	11,3200	Ulaşıldı
			Öğrenci değişim programlarından yararlanan öğrencilerin oranı	0,2500	0,2100	Ulaşıldı
			Öğretim üyesi başına düşen öğrenci sayısı	50	46,2800	Ulaşıldı
			Sağlık bilimleri kontenjan doluluk oranı	100	100	Ulaşıldı
			Sosyal bilimler kontenjan doluluk oranı	100	100	Ulaşıldı
Teknokent veya Teknoloji Transfer Ofisi (TTO) projelerine katılan öğrenci sayısı	1.000	865	Ulaşıldı			

YÜKSEKÖĞRETİM			Uluslararası kuruluşlarla ortak uygulanan eğitim programı sayısı	0	0	Ulaşıldı
			Yabancı dilde eğitim veren program sayısı	5	4	Ulaşıldı
			Yabancı uyruklu akademisyen sayısı	5	4	Ulaşıldı
			Yabancı uyruklu öğrenci sayısı	1.200	1.408	Ulaşıldı
			Yan dal ve çift ana dal programından mezun olanların toplam mezun sayısına oranı	0,0010	0,0040	Ulaşıldı
	YÜKSEKÖĞRETİMDE ÖĞRENCİ YAŞAMI	Yükseköğretim öğrencilerine sunulan beslenme ve barınma hizmetlerinin kalitesinin artırılması; öğrencilerin kişisel ve sosyal gelişimi desteklenerek yaşam kalitesinin yükseltilmesi	Barınma hizmetlerinden yararlanan öğrenci sayısı	0	0	Ulaşıldı
			Beslenme hizmetlerinden yararlanan öğrenci sayısı	15.000	11.104	Ulaşılamadı
			Öğrenci başına düşen sosyal donatı alanı	3,7000	3,7400	Ulaşıldı
			Öğrenci kulüp ve topluluk sayısı	125	155	Ulaşıldı
			Sosyal, kültürel ve sportif faaliyet sayısı	500	489	Ulaşıldı
			Yükseköğretimde öğrenci başına barınma harcaması	0	0	Ulaşıldı
			Yükseköğretimde öğrenci başına beslenme harcaması	1.000	1.101,9000	Ulaşıldı
			Yükseköğretimde öğrenci yaşamından memnuniyet oranı	70	68,6200	Ulaşıldı
	Yükseköğretimde öğrencilere sunulan sağlık hizmetinden yararlanan öğrenci sayısının toplam öğrenci sayısına oranı	0,0100	0,0100	Ulaşıldı		

3- Stratejik Planın Değerlendirilmesi

Burdur Mehmet Akif Ersoy Üniversitesi 2022-2026 Stratejik Planı, ilgili tüm paydaşlarının katılımıyla titizlikle hazırlanmış ve 2022 yılı itibariyle uygulamaya konulmuştur. Bu kapsamda 5 amaç ve bu amaçlara ait 17 hedef ile bu hedeflere yönelik performans göstergelerini belirlemiştir. 2025 yılı sonu itibariyle Stratejik Planın, gerçekleşme sonuçları göz önünde bulundurularak detaylı değerlendirmesi yapılmış ve belirlenen amaç, hedef ve göstergelere ait gerçekleşme yüzdeleri Tablo 42 ve Tablo 43 ile gösterilmiştir.

Tablo 42. Stratejik Plan Değerlendirme Tablosu

Amaç-Hedef-Performans Göstergesi		Plan Dönemi Başlangıç Değeri	İzleme Dönemi Yılsonu Hedef Değeri	İzleme Dönemi Gerçekleşme Değeri	Performans (%)
Amaç 1	Eğitim-öğretimin kalitesini geliştirmek				88,66
Hedef 1.1.	Ön lisans, lisans ve lisansüstü eğitimi kapasitesini artırmak				91,33
PG 1.1.1.	Ön lisans eğitimini tamamlayan öğrenci sayısı	3.429	3.530	3.146	89,12
PG 1.1.2.	Lisans eğitimini tamamlayan öğrenci sayısı	3.815	3.975	2.684	67,52
PG 1.1.3.	Yüksek lisans eğitimlerini tamamlayan öğrenci sayısı	206	265	413	100,00
PG 1.1.4*	Doktora eğitimlerini tamamlayan öğrenci sayısı	19	35	54	100,00
PG 1.1.5.	Lisansüstü öğrencilerin toplam öğrenciler içerisindeki payı	6,27	7,00	8,10	100,00
Hedef 1.2.	Akademisyenlerin nitelik ve niceliğini arttırmak				88,40
PG 1.2.1.	Öğretim üyesi başına düşen öğrenci sayısı	61	57	47	100
PG 1.2.2.	Eğiticilerin Eğitimi programlarına katılan öğretim elemanı sayısı	176	100	103	100
PG 1.2.3.	Öğretim elemanlarının gelişimine yönelik açılan kurslara katılan öğretim elemanı sayısı	215	150	138	92,00
PG 1.2.4.	Yükseköğretim Kurulu, Türkiye Bilimler Akademisi ve TÜBİTAK bilim, teşvik ve sanat ödülleri sayısı	0	2	1	50
PG 1.2.5*	Uluslararası endekslerde yer alan bilimsel yayın sayısı	691	850	2.445	100
Hedef 1.3.	Mesleki yeterlilik sahibi ve gelişime açık öğrenci yetiştirmek				100,00
PG 1.3.1*	İşbaşı Eğitimi ve zorunlu veya isteğe bağlı staj yapan öğrenci sayısı	1.819	2.450	5.348	100
PG 1.3.2.	Uygulama ders saati toplamının teorik ders saati toplamına oranı	21	26	34	100
PG 1.3.3.	Yandal ve Çift Anadal program sayısı	9	13	165	100
PG 1.3.4.	Kütüphanede bulunan öğrenci başına düşen basılı ve elektronik kaynak sayısı	12	13,25	26,52	100
PG 1.3.5.	Sürekli Eğitim Merkezi tarafından mesleki eğitime yönelik verilen sertifika sayısı (Katılım/Başarı)	3.896	4.400	9.659	100
Hedef 1.4.	Öğrencilerimizin kişisel ve sosyal yetkinlik kapasitesini artırmak				80
PG 1.4.1.	Sosyal diploma alan öğrenci sayısı	0	2.500	0	0

PG 1.4.2.	Kariyer Geliştirme Uygulama ve Araştırma Merkezi etkinliklerine katılan ve danışmanlık alan öğrenci sayısı	3.000	4.000	7.081	100
PG 1.4.3*	Öğrencilere yönelik düzenlenen ulusal ve uluslararası etkinlik sayısı	99	270	489	100
PG 1.4.4.	Tüm dersler içindeki seçmeli ders sayısı	2.485	2.515	9.302	100
PG 1.4.5.	Tamamlanan sosyal sorumluluk projeleri sayısı	37	45	76	100
Hedef 1.5.	Uzaktan eğitim kapasitesini ve etkinliğini artırmak				100
PG 1.5.1.	Uzaktan eğitim öğrenci memnuniyeti	61	67	86	100
PG 1.5.2.	Çevrimiçi yapılan konferans, seminer, söyleşi, kongre, sempozyum vb. toplantı sayısı	36	44	161	100
PG 1.5.3.	Çevrimiçi yapılan öğrenci toplantıları sayısı	253	300	216	100
PG 1.5.4.	Üniversitemizin internet bağlanma hızı (Mbps)	335	475	3.500	100
PG 1.5.5.	Kampüs kablosuz erişim bağlantı nokta sayısı	240	315	447	100
Hedef 1.6.	Öğrenci ve öğretim elemanlarının yurt içi ve yurt dışı hareketliliğini artırmak				72,20
PG 1.6.1.	Değişim programları kapsamında giden öğrenci sayısı	97	125	70	56
PG 1.6.2.	Değişim programları kapsamında gelen öğrenci sayısı	15	40	2	5
PG 1.6.3.	Değişim programları kapsamında giden personel sayısı	4	17	35	100
PG 1.6.4.	Değişim programları kapsamında gelen personel sayısı	2	7	50	100
PG 1.6.5*	Yurt dışı değişim programları kapsamında yapılan toplam anlaşma sayısı	173	190	212	100
Amaç 2	Araştırma-geliştirme faaliyet kapasitesini yenilikçilik eksenli artırmak				89,26
Hedef 2.1.	Ulusal ve uluslararası düzeyde proje sayısını arttırmak				84,44
PG 2.1.1*	Ulusal ve uluslararası kuruluşlar tarafından desteklenen AR-GE projesi sayısı	25	36	37	100
PG 2.1.2.	BAP kapsamında desteklenen araştırma projeleri sayısı	161	195	294	100
PG 2.1.3.	Projelerin ilgili yıldaki bütçeleri toplamı (TL)	18.124.061	21.000.000	59.890.049	100
PG 2.1.4.	AR-GE'ye harcanan bütçenin toplam bütçeye oranı	7,45	8,25	1,83	22,18
PG 2.1.5.	Öğretim elemanı başına düşen AR-GE proje sayısı	0,16	0,23	0,28	100
Hedef 2.2.	Üniversitede yürütülen AR-GE ve proje sonuçlarını yenilikçi ürünlere dönüştürmek				83,33
PG 2.2.1.	AR-GE sonucu ortaya çıkan ürünlere ilişkin başvuru yapılan toplam patent / faydalı model / fikri mülkiyet sayısı	0	4	6	100
PG 2.2.2*	AR-GE sonucu ortaya çıkan ürünlere ilişkin alınan toplam patent / faydalı model / fikri mülkiyet sayısı	0	3	7	100
PG 2.2.3.	AR-GE sonucu ticarileştirilen ürün sayısı	0	2	1	50
PG 2.2.4.	Araştırma merkezleri gelir miktarı (TL)	3.057.468	4.000.000	106.500.084	100
Hedef 2.3.	Ulusal ve uluslararası düzeyde bilimsel yayın sayısını arttırmak				100

PG 2.3.1.	Ulusal makale sayısı	212	275	352	100
PG 2.3.2.	Uluslararası makale sayısı	949	1.250	1.384	100
PG 2.3.3.	Ulusal bildiri sayısı	18	40	217	100
PG 2.3.4.	Uluslararası bildiri sayısı	272	380	929	100
PG 2.3.5*	SCI, SCI-Expanded, SSCI, AHCI kapsamındaki dergilerdeki yıllık yayın sayısı	345	390	583	100
Amaç 3	Kurumsal kalite kültürünü geliştirmek				88,75
Hedef 3.1.	Kalite geliştirme faaliyetlerine dair farkındalığı arttırmak				100
PG 3.1.1.	Akredite ön hazırlık çalışmaları kapsamında gerçekleştirilen yıllık eğitim sayısı	1	3	105	100
PG 3.1.2.	Akredite bölüm-program sayısı	1	3	35	100
PG 3.1.3*	Kalite kültürünü yaygınlaştırma amacıyla düzenlenen faaliyet (eğitim, toplantı, çalıştay vb.) sayısı	33	37	267	100
PG 3.1.4.	İç paydaşlar ile kalite süreçleri kapsamında gerçekleştirilen geri bildirim ve değerlendirme toplantısı sayısı	31	42	204	100
PG 3.1.5.	Dış paydaşlar ile kalite süreçleri kapsamında gerçekleştirilen geribildirim ve değerlendirme toplantısı sayısı	9	17	84	100
Hedef 3.2.	Kurumsal memnuniyeti arttırmak				95,41
PG 3.2.1*	Öğrencilerin memnuniyet düzeyi	70	74	68,62	92,73
PG 3.2.2.	Akademik personelin memnuniyet düzeyi	70	74	79,25	100
PG 3.3.3.	İdari personelin memnuniyet düzeyi	69	74	76,55	100
PG 3.3.4.	Dış Paydaşların memnuniyet düzeyi	85	88	78,25	88,92
Hedef 3.3.	Yönetim bilişim alt yapısını geliştirmek				70,83
PG 3.3.1*	Entegre bir Kalite Bilgi Yönetim Sistemi (KBYS) yapısının oluşturulma yüzdesi	5	80	50	62,50
PG 3.3.2.	Üniversitemiz faaliyetlerinde kullanılan yazılımların Kalite Bilgi Yönetim Sistemine (KBYS) entegre oranı	10	60	30	50
PG 3.3.3.	İş tanımı ve iş analizlerinin KBYS'ye aktarılma yüzdesi	0	80	100	100
Amaç 4	Toplumsal katkıya ve bölgesel kalkınmaya odaklanan girişimci üniversite olmak				81,67
Hedef 4.1.	Hayvancılık alanında bölge sorunlarına çözüm üretmek				60,80
PG 4.1.1.	İhtisaslaşma alanında dış paydaşlarla imzalanan toplam protokol sayısı	17	24	26	100
PG 4.1.2.	İhtisaslaşma alanında belgelendirme yapılan yıllık işletme / ürün sayısı	20	25	20	80
PG 4.1.3.	Üretilen yıllık embriyo sayısı	35	47	73	100
PG 4.1.4.	Üretilen embriyolardan gebe kalan yıllık hayvan sayısı	0	25	6	24
PG 4.1.5.	Çiftçi izleme ve yönetim sistemine entegre edilen yıllık işletme sayısı	7	11	0	0,00
Hedef 4.2.	Hayvancılık alanındaki akademik kapasiteyi arttırmak				100

PG 4.2.1.	İhtisaslaşma alanında yürütülen toplam lisansüstü tez sayısı	32	40	102	100
PG 4.2.2.	İhtisaslaşma alanında yürütülen BAP destekli proje sayısı	45	52	59	100
PG 4.2.3.	İhtisaslaşma alanında yapılan toplam yayın sayısı	91	135	178	100
PG 4.2.4.	İhtisaslaşma alanında düzenlenen yıllık seminer / konferans / çalıştay sayısı	3	5	11	100
PG 4.2.5*	İhtisaslaşma alanında verilen toplam kurs / eğitim sayısı	63	105	157	100
Hedef 4.3.	Spor ve turizm alanında bölgeye katkıda bulunmak				84,20
PG 4.3.1.	Üniversite oteli yıllık ortalama doluluk oranı (%)	30	70	30,24	43,20
PG 4.3.2.	Üniversite otelinde düzenlenen sosyal, kültürel ve bilimsel etkinlik sayısı	10	40	48	100
PG 4.3.3.	Üniversite spor tesislerinde kamp yapan takım sayısı	15	27	21	77,78
PG 4.3.4.	Üniversite spor tesislerinde düzenlenen sportif etkinlik sayısı	3	8	30	100
PG 4.3.5*	Üniversite spor tesislerinden yararlanan kişi sayısı	100	600	3215	100
Amaç 5	Üniversitemizde sosyal ve akademik yaşam altyapısını geliştirmek				90,96
Hedef 5.1.	Öğrencilerimizin sosyal yaşam alanı kullanımını artırmak				83,81
PG 5.1.1.	Kütüphaneden yararlanan kişi sayısı	9.834	11.000	4.868	44,26
PG 5.1.2*	Gerçekleştirilen sosyal, kültürel, sportif etkinlik sayısı	34	100	489	100
PG 5.1.3.	Faaliyet yürüten öğrenci topluluğu sayısı	108	125	155	100
PG 5.1.4.	Öğrenci başına düşen sosyal donatı alanı	4	5,00	3,74	74,80
PG 5.1.5.	Beslenme hizmetlerinden yararlanan öğrenci sayısı	6.680	11.000	11.104	100
Hedef 5.2.	Üniversitemiz mevcut eğitim-öğretim ve sosyal altyapısını artırmak				98,11
PG 5.2.1.	Toplam derslik sayısı	513	540	544	100
PG 5.2.2*	Öğrenci başına düşen kapalı alan miktarı (m ²)	11,83	12,50	11,32	90,53
PG 5.2.3.	Laboratuvar alanı miktarı (m ²)	16.972	17.500	19.562	100
PG 5.2.4.	Dezavantajlı gruplara yönelik sosyal entegrasyon ve kapsayıcılığa ilişkin yapılan faaliyet sayısı	21	40	51	100
PG 5.2.5.	Kütüphanede bulunan basılı ve elektronik kaynak sayısı	376.671	395.000	942.600	100

NOT: * ile işaretli göstergeler Üniversitemiz temel (anahtar) performans göstergeleridir.

Tablo 43. Temel (Anahtar) Performans Göstergelerinin Gerçekleşme Sonuçları

Amaç-Hedef-Performans Göstergesi	Plan Dönemi Başlangıç Değeri	İzleme Dönemi Yılsonu Hedef Değeri	İzleme Dönemi Gerçekleşme Değeri	Performans (%)	
Amaç 1	Eğitim-öğretimin kalitesini geliştirmek				
PG 1.1.4*	Doktora eğitimlerini tamamlayan öğrenci sayısı	19	35	54	100
PG 1.2.5*	Uluslararası endekslerde yer alan bilimsel yayın sayısı	691	850	2.445	100
PG 1.3.1*	İşbaşı Eğitimi ve zorunlu veya isteğe bağlı staj yapan öğrenci sayısı	1.819	2.450	5.348	100
PG 1.4.3*	Öğrencilere yönelik düzenlenen ulusal ve uluslararası etkinlik sayısı	99	270	489	100
PG 1.6.5*	Yurt dışı değişim programları kapsamında yapılan toplam anlaşma sayısı	173	190	212	100
Amaç 2	Araştırma-geliştirme faaliyet kapasitesini yenilikçilik eksenli artırmak				
PG 2.1.1*	Ulusal ve uluslararası kuruluşlar tarafından desteklenen AR-GE projesi sayısı	25	36	37	100
PG 2.2.2*	AR-GE sonucu ortaya çıkan ürünlere ilişkin alınan toplam patent / faydalı model / fikri mülkiyet sayısı	0	3	7	100
PG 2.3.5*	SCI, SCI-Expanded, SSCI, AHCI kapsamındaki dergilerdeki yıllık yayın sayısı	345	390	583	100
Amaç 3	Kurumsal kalite kültürünü geliştirmek				
PG 3.1.3*	Kalite kültürünü yaygınlaştırma amacıyla düzenlenen faaliyet (eğitim, toplantı, çalıştay vb.) sayısı	33	37	267	100
PG 3.2.1*	Öğrencilerin memnuniyet düzeyi	70	74	68,62	92,73
PG 3.3.1*	Entegre bir Kalite Bilgi Yönetim Sistemi (KBYS) yapısının oluşturulma yüzdesi	5	80	50	62,50
Amaç 4	Toplumsal katkıya ve bölgesel kalkınmaya odaklanan girişimci üniversite olmak				
PG 4.2.5*	İhtisaslaşma alanında verilen toplam kurs / eğitim sayısı	63	105	157	100
PG 4.3.5*	Üniversite spor tesislerinden yararlanan kişi sayısı	100	600	3215	100
Amaç 5	Üniversitemizde sosyal ve akademik yaşam altyapısını geliştirmek				
PG 5.1.2*	Gerçekleştirilen sosyal, kültürel, sportif etkinlik sayısı	34	100	489	100
PG 5.2.2*	Öğrenci başına düşen kapalı alan miktarı (m ²)	11,83	12,50	11,32	90,53

Tablo 42 ve 43 birlikte değerlendirildiğinde, 2025 yılı sonu itibarıyla Üniversitemizin stratejik plan kapsamında belirlenen amaç ve hedeflere ilişkin genel gerçekleşme performansının %87,41 düzeyinde olduğu görülmektedir. Bu oran, plan döneminde belirlenen performans göstergelerinin büyük bölümünün hedeflenen seviyeye yakın ya da hedef değerlerin üzerinde gerçekleştiğini ve kurumsal performansın genel olarak yüksek bir başarı düzeyine ulaştığını göstermektedir. Bununla birlikte, stratejik öncelikleri temsil eden temel (anahtar) performans

göstergelerinde gerçekleşme oranının %93,87 seviyesine ulaşması, Üniversitemizin stratejik etkisi yüksek göstergelerde daha güçlü bir performans sergilediğini ortaya koymaktadır. Genel performans ile anahtar performans göstergeleri arasındaki yaklaşık 6,5 puanlık fark, stratejik planın kritik çıktılarında hedeflerin daha yüksek düzeyde gerçekleştirildiğini, görece düşük gerçekleştirmelerin ise daha çok ikincil veya operasyonel göstergelerden kaynaklandığını göstermektedir. Stratejik planın amaç ve hedeflerine ilişkin detaylı sonuçlar aşağıda sunulmuştur:

Amaç 1 (Eğitim-öğretimin kalitesini geliştirmek) genel olarak değerlendirildiğinde performans ortalamasının %88,44 düzeyinde gerçekleştiği ve hedeflerin büyük ölçüde başarıyla yürütüldüğü görülmektedir. Özellikle kapasite artışı (Hedef 1.1) ve mesleki yeterlilik (Hedef 1.3) alanlarında performansın %90'ın üzerinde gerçekleşmesi, eğitim çıktılarında sürdürülebilir bir iyileşmeye işaret etmektedir. Uzaktan eğitim kapasitesine ilişkin göstergelerin tamamında %100 performans elde edilmesi, kurumsal altyapı yatırımlarının hedeflerle tam uyumlu olduğunu göstermektedir. Buna karşın hareketlilik (Hedef 1.6) ve öğrencilerin sosyal gelişimi (Hedef 1.4) alanlarında performansın görece daha düşük seviyelerde kaldığı görülmektedir.

- Hedef 1.1 (Ön lisans, lisans ve lisansüstü eğitimi kapasitesini artırmak) genel olarak değerlendirildiğinde performans ortalamasının %92,03 düzeyinde gerçekleştiği ve hedefe yüksek düzeyde ulaşıldığı görülmektedir.
- Hedef 1.2 (Akademisyenlerin nitelik ve niceliğini artırmak) genel olarak değerlendirildiğinde performans ortalamasının %85,45 düzeyinde gerçekleştiği ve hedefe büyük ölçüde ulaşıldığı görülmektedir.
- Hedef 1.3 (Mesleki yeterlilik sahibi ve gelişime açık öğrenci yetiştirmek) genel olarak değerlendirildiğinde performans ortalamasının %98,16 düzeyinde gerçekleştiği ve hedefin çok yüksek düzeyde başarıyla gerçekleştirildiği görülmektedir.
- Hedef 1.4 (Öğrencilerin kişisel ve sosyal yetkinlik kapasitesini artırmak) genel olarak değerlendirildiğinde performans ortalamasının %82,60 düzeyinde gerçekleştiği ve hedefin orta-yüksek düzeyde başarıyla yürütüldüğü görülmektedir. Öğrencilere yönelik etkinlik sayısı, seçmeli ders sayısı ve sosyal sorumluluk projeleri gibi göstergelerde tüm yıllarda %100 performans elde edilmesi, öğrencilerin sosyal ve kişisel gelişimini destekleyen kurumsal faaliyetlerin güçlü ve sürdürülebilir bir şekilde devam ettiğini göstermektedir.
- Hedef 1.5 (Uzaktan eğitim kapasitesini ve etkinliğini artırmak) kapsamında yer alan tüm göstergelerde performansın tüm yıllar boyunca %100 düzeyinde gerçekleştiği ve performans ortalamasının %100,00 olduğu görülmektedir.
- Hedef 1.6 (Öğrenci ve öğretim elemanlarının yurt içi ve yurt dışı hareketliliğini artırmak) genel olarak değerlendirildiğinde performans ortalamasının %72,41 düzeyinde gerçekleştiği ve hedefe kısmen ulaşıldığı görülmektedir. Öğretim elemanlarının değişim programlarına katılımına ilişkin göstergelerde (giden ve gelen personel sayısı) tüm yıllarda

%100 performans elde edilmesi, akademik personel hareketliliğinin güçlü bir şekilde sürdürüldüğünü göstermektedir.

Amaç 2 (Araştırma-geliştirme faaliyet kapasitesini yenilikçilik eksenli artırmak) genel olarak değerlendirildiğinde performans ortalamasının %85,20 düzeyinde gerçekleştiği ve araştırma-geliştirme kapasitesinin plan dönemi boyunca genel olarak artış eğilimi gösterdiği görülmektedir. İlk yıllarda performansın görece daha düşük seviyelerde gerçekleşmesine karşın, izleyen yıllarda performansın belirgin şekilde yükselerek %90 seviyesine yaklaşması, araştırma altyapısı, proje üretimi ve yenilikçilik odaklı faaliyetlerin kurumsal düzeyde güçlendiğine işaret etmektedir. Araştırma projeleri, yayın üretimi, patent ve yenilikçi ürün geliştirme gibi alt hedeflerde elde edilen yüksek performanslar kurumun, araştırma kapasitesinin nicelik ve nitelik açısından geliştiğini göstermektedir.

- Hedef 2.1 (Ulusal ve uluslararası düzeyde proje sayısını artırmak) genel olarak değerlendirildiğinde performans ortalamasının %86,92 düzeyinde gerçekleştiği ve hedefe büyük ölçüde ulaşıldığı görülmektedir. Ulusal ve uluslararası kuruluşlar tarafından desteklenen proje sayısı, BAP projeleri, proje bütçeleri ve öğretim elemanı başına düşen proje sayısı göstergelerinde tüm yıllarda %100 performans elde edilmesi, araştırma proje üretim kapasitesinin niceliksel olarak güçlü bir gelişim gösterdiğini ortaya koymaktadır.
- Hedef 2.2 (Üniversitede yürütülen AR-GE ve proje sonuçlarını yenilikçi ürünlere dönüştürmek) genel olarak değerlendirildiğinde performans ortalamasının %90,05 düzeyinde gerçekleştiği ve hedefin yüksek düzeyde başarıyla yürütüldüğü görülmektedir. Patent başvuruları, alınan patent sayısı ve araştırma merkezleri gelirlerinde hedef değerlerin büyük ölçüde karşılanması, araştırma çıktılarının somut yenilikçi ürünlere ve ekonomik değere dönüşme kapasitesinin güçlendiğini göstermektedir.
- Hedef 2.3 (Ulusal ve uluslararası düzeyde bilimsel yayın sayısını artırmak) genel olarak değerlendirildiğinde performans ortalamasının %78,63 düzeyinde gerçekleştiği ve hedefe büyük ölçüde ulaşıldığı görülmektedir. Yıllar itibarıyla performansın belirgin biçimde artarak son yılda %100 düzeyine ulaşması, yayın üretim kapasitesinin plan dönemi içinde güçlendiğini göstermektedir.

Amaç 3 (Kurumsal kalite kültürünü geliştirmek) genel olarak değerlendirildiğinde performans ortalamasının %91,86 düzeyinde gerçekleştiği ve kurumsal kalite kültürünün geliştirilmesine yönelik faaliyetlerin yüksek düzeyde başarıyla yürütüldüğü görülmektedir. Plan dönemi boyunca performansın genel olarak yüksek seviyelerde seyretmesi, kalite yönetimi süreçlerinin kurum genelinde sistematik biçimde uygulanmaya devam ettiğini ve kalite güvencesi mekanizmalarının kurumsal yapıya önemli ölçüde yerleştiğini göstermektedir.

- Hedef 3.1 (Kalite geliştirme faaliyetlerine dair farkındalığı artırmak) kapsamında yer alan tüm performans göstergelerinde plan dönemi boyunca %100 performans elde edildiği ve performans ortalamasının %100,00 düzeyinde gerçekleştiği görülmektedir.
- Hedef 3.2 (Kurumsal memnuniyeti artırmak) genel olarak değerlendirildiğinde performans ortalamasının %96,97 düzeyinde gerçekleştiği ve hedefin yüksek düzeyde başarıyla gerçekleştirildiği görülmektedir. Akademik ve idari personel memnuniyet göstergelerinde tüm yıllarda %100 performans elde edilmesi, kurum içi çalışma ortamı, yönetim süreçleri ve organizasyonel destek mekanizmalarının güçlü bir memnuniyet düzeyi oluşturduğunu göstermektedir.
- Hedef 3.3 (Yönetim bilişim altyapısını geliştirmek) genel olarak değerlendirildiğinde performans ortalamasının %78,61 düzeyinde gerçekleştiği ve hedefe kısmen ulaşıldığı görülmektedir.

Amaç 4 (Toplumsal katkıya ve bölgesel kalkınmaya odaklanan girişimci üniversite olmak) genel olarak değerlendirildiğinde performans ortalamasının %79,28 düzeyinde gerçekleştiği ve amaca kısmen ulaşıldığı görülmektedir. Plan dönemi boyunca performansın ilk yıllarda görece düşük seviyelerde gerçekleşmesine karşın ilerleyen yıllarda belirgin bir artış eğilimi göstermesi, toplumsal katkı ve bölgesel kalkınma odaklı faaliyetlerin kurumsal kapasitesinin zaman içinde güçlendiğine işaret etmektedir.

- Hedef 4.1 (Hayvancılık alanında bölge sorunlarına çözüm üretmek) genel olarak değerlendirildiğinde performans ortalamasının %59,86 düzeyinde gerçekleştiği ve hedefe sınırlı düzeyde ulaşıldığı görülmektedir. Son yıllarda ihtisaslaşma alanında yürütülen projelerden elde edilen sonuçlarla birlikte hedeflenen değerlere oldukça yakın gerçekleştirmeler sağlanması bu alanda yürütülen projelerin belirli bir olgunluğa ulaştığı ve çıktı üretmeye başladığını da göstermektedir.
- Hedef 4.2 (Hayvancılık alanındaki akademik kapasiteyi artırmak) genel olarak değerlendirildiğinde performans ortalamasının %89,45 düzeyinde gerçekleştiği ve hedefe büyük ölçüde ulaşıldığı görülmektedir.
- Hedef 4.3 (Spor ve turizm alanında bölgeye katkıda bulunmak) genel olarak değerlendirildiğinde performans ortalamasının %88,55 düzeyinde gerçekleştiği ve hedefe büyük ölçüde ulaşıldığı görülmektedir. Spor tesislerinden yararlanan kişi sayısı, düzenlenen sportif etkinlikler ve otelde gerçekleştirilen sosyal, kültürel ve bilimsel etkinlik sayısı gibi göstergelerde yüksek performans elde edilmesi, üniversitenin spor ve turizm altyapısının bölgesel katkı üretme kapasitesinin güçlü olduğunu göstermektedir.

Amaç 5 (Üniversitede sosyal ve akademik yaşam altyapısını geliştirmek) genel olarak değerlendirildiğinde performans ortalamasının %92,24 düzeyinde gerçekleştiği ve amacın yüksek

düzeyde başarıyla gerçekleştirildiği görülmektedir. Plan dönemi boyunca performansın istikrarlı biçimde yüksek seviyelerde seyretmesi, eğitim-öğretim altyapısı, sosyal yaşam alanları, öğrenci hizmetleri ve fiziksel kapasiteye yönelik yatırımların kurumsal hedeflerle uyumlu biçimde sürdürüldüğünü göstermektedir. Sosyal, kültürel ve sportif etkinlikler, öğrenci topluluk faaliyetleri, derslik ve laboratuvar kapasitesi, kütüphane kaynakları ve sosyal hizmet altyapısına ilişkin göstergelerde elde edilen yüksek performans, üniversite yaşam kalitesinin artırılmasına yönelik uygulamaların etkili sonuçlar ürettiğini ortaya koymaktadır.

- Hedef 5.1 (Öğrencilerimizin sosyal yaşam alanı kullanımını artırmak) genel olarak değerlendirildiğinde performans ortalamasının %86,73 düzeyinde gerçekleştiği ve hedefe büyük ölçüde ulaşıldığı görülmektedir.
- Hedef 5.2 (Üniversitemizin mevcut eğitim-öğretim ve sosyal altyapısını artırmak) genel olarak değerlendirildiğinde performans ortalamasının %97,74 düzeyinde gerçekleştiği ve hedefin çok yüksek düzeyde başarıyla gerçekleştirildiği görülmektedir.

Temel (Anahtar) Performans Göstergelerinin Gelişim Durumları

Üniversitemiz 2022-2026 Stratejik Planı ile belirlenen amaçlara ulaşmada kritik öneme sahip olan ve planda belirtilen temel (anahtar) performans göstergelerinin ilk dört yıllık uygulama dönemine ilişkin performans sonuçları aşağıda sunulmuştur.

Şekil 3. Eğitim-Öğretimin Kalitesini Geliştirmek Amacı Temel Performans Göstergeleri Değerlendirmesi



Eğitim-öğretimin kalitesini geliştirmek amacıyla yer alan temel performans göstergelerinin plan öncesi değerleri ile 2025 yılı gerçekleştirmeleri karşılaştırıldığında, temel göstergelerde genel olarak güçlü bir artış eğilimi görülmektedir. Doktora eğitimini tamamlayan öğrenci sayısı 2021 yılında 19 iken 2025 yılında 54'e yükselmiş olup yaklaşık %184 oranında artış gerçekleşmiştir. Bu artış, lisansüstü eğitim kapasitesinin ve doktora programlarının etkinliğinin belirgin biçimde güçlendiğini göstermektedir. Uluslararası endekslerde yer alan bilimsel yayın sayısı ise 691'den 2.445'e yükselmiş ve yaklaşık %254 oranında artış

sağlanmıştır. Bu gelişme, araştırma çıktılarının uluslararası görünürlüğünde önemli bir iyileşmeye işaret etmektedir. Benzer şekilde, işbaşı eğitimi ve staj yapan öğrenci sayısı 1.819'dan 5.348'e yükselerek yaklaşık %194 oranında artmış olup uygulamalı eğitim olanaklarının plan dönemi boyunca belirgin biçimde genişlemesi sağlanmıştır. Öte yandan öğrencilere yönelik düzenlenen ulusal ve uluslararası etkinlik sayısı 99'dan 489'a yükselmiş ve yaklaşık %394 oranında artış sağlamıştır. Yıllar içinde dalgalanmalar görülmekle birlikte plan öncesi döneme kıyasla etkinlik kapasitesinin önemli ölçüde genişlediği görülmektedir. Yurt dışı değişim programları kapsamında yapılan toplam anlaşma sayısı ise 173'ten 212'ye yükselerek yaklaşık %23 oranında artış göstermiştir. Bu göstergede artış daha sınırlı olmakla birlikte, 2022 yılındaki düşüş sonrasında yeniden yükseliş eğilimine girilmesi uluslararası iş birliği ağının genişlemeye devam ettiğini göstermektedir.

Şekil 4. Araştırma-Geliştirme Faaliyet Kapasitesini Yenilikçilik Eksenli Artırmak Amacı Temel Performans Göstergeleri Değerlendirmesi

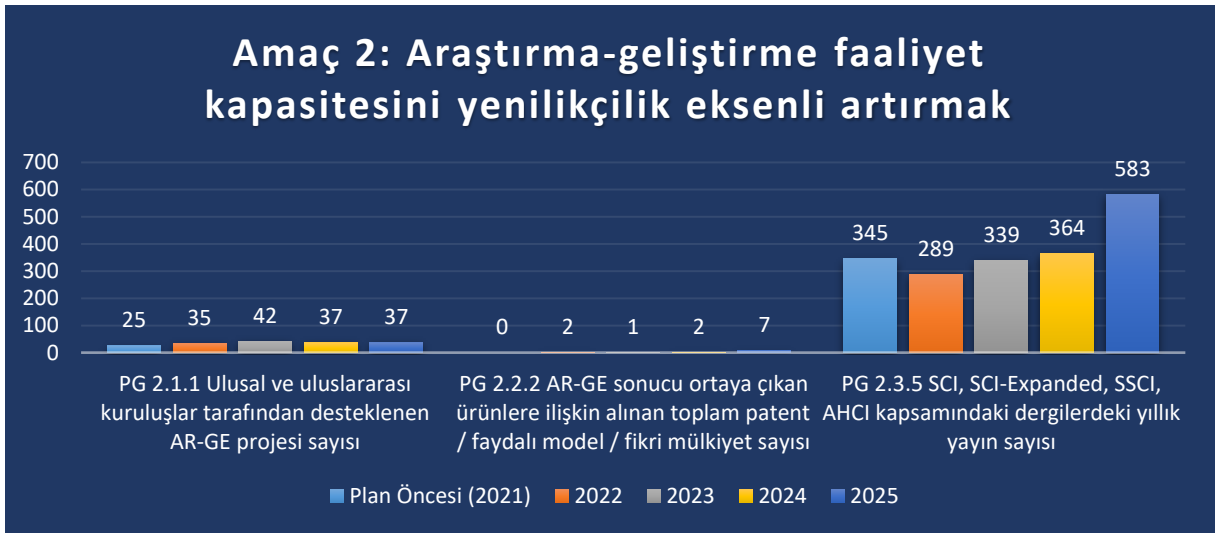

Araştırma-geliştirme faaliyet kapasitesini yenilikçilik eksenli artırmak amacıyla yer alan temel performans göstergelerinin plan öncesi değerleri ile 2025 yılı gerçekleştirmeleri karşılaştırıldığında, araştırma ve yenilikçilik göstergelerinde genel olarak belirgin bir iyileşme eğilimi görülmektedir. Ulusal ve uluslararası kuruluşlar tarafından desteklenen AR-GE projesi sayısı 2021 yılında 25 iken 2025 yılında 37'ye yükselmiş olup yaklaşık %48 oranında artış gerçekleşmiştir. Bu artış, dış kaynaklı araştırma fonlarına erişimin ve proje geliştirme kapasitesinin plan dönemi boyunca güçlendiğini göstermektedir. Ayrıca AR-GE sonucu ortaya çıkan ürünlere ilişkin alınan patent / faydalı model / fikri mülkiyet sayısı plan öncesi dönemde sıfır iken 2025 yılında 7'ye ulaşmıştır. Başlangıçta patent üretimi bulunmayan bir yapıdan ölçülebilir bir çıktı seviyesine ulaşılması, teknoloji transferi ve fikri mülkiyet üretim kapasitesinde yapısal bir gelişim yaşandığını ortaya koymaktadır. SCI, SCI-Expanded, SSCI ve AHCI kapsamındaki dergilerde yayımlanan yıllık yayın sayısı ise 345'ten 583'e yükselmiş ve yaklaşık %69 oranında artış göstermiştir. Yıllar içinde sınırlı dalgalanmalar görülmekle birlikte özellikle planın son döneminde gerçekleşen artış, araştırma çıktılarına ilişkin uluslararası görünürlük ve akademik üretkenlik düzeyinin önemli ölçüde yükseldiğini göstermektedir.

Şekil 5. Kurumsal Kalite Kültürünü Geliştirmek Amacı Temel Performans Göstergeleri Değerlendirmesi

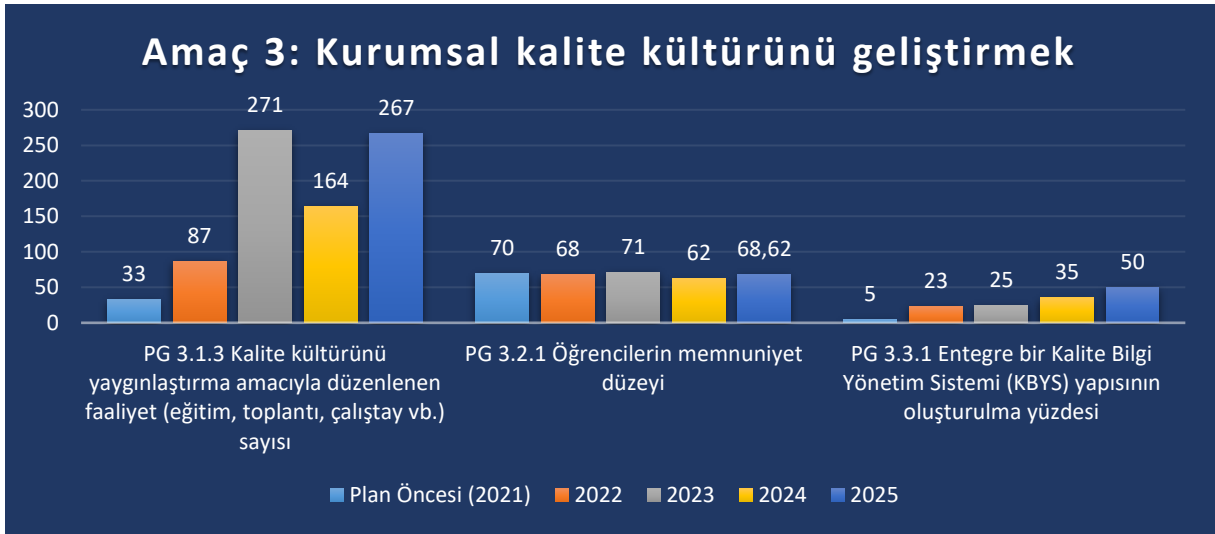

Kurumsal kalite kültürünü geliştirmek amacıyla yer alan temel performans göstergelerinin plan öncesi değerleri ile 2025 yılı gerçekleştirmeleri karşılaştırıldığında, kalite kültürünün kurumsal düzeyde yaygınlaştırılmasına yönelik faaliyetlerde belirgin bir artış eğilimi görülmektedir. Kalite kültürünü yaygınlaştırma amacıyla düzenlenen faaliyet sayısı 2021 yılında 33 iken 2025 yılında 267'ye yükselmiş olup yaklaşık %709 oranında artış gerçekleşmiştir. Yıllar içinde dalgalanmalar görülmekle birlikte faaliyet sayısındaki yüksek artış, kalite farkındalığı ve kurumsal katılım düzeyinin önemli ölçüde güçlendiğini göstermektedir. Öğrencilerin memnuniyet düzeyi ise 2021 yılında 70 iken 2025 yılında 68,62 olarak gerçekleşmiş ve yaklaşık %2 oranında sınırlı bir düşüş göstermiştir. Entegre Kalite Bilgi Yönetim Sistemi (KBYS) yapısının oluşturulma oranı ise plan öncesi %5 seviyesinden 2025 yılında %50 seviyesine yükselmiş ve yaklaşık %900 oranında artış göstermiştir. Bu gelişme, kalite yönetimi süreçlerinin dijitalleşmesi ve veri temelli yönetim kapasitesinin kurumsal düzeyde önemli ölçüde güçlendiğini ortaya koymaktadır.

Şekil 6. Toplumsal Katkıya ve Bölgesel Kalkınmaya Odaklanan Girişimci Üniversite Olmak Amacı Temel Performans Göstergeleri Değerlendirmesi

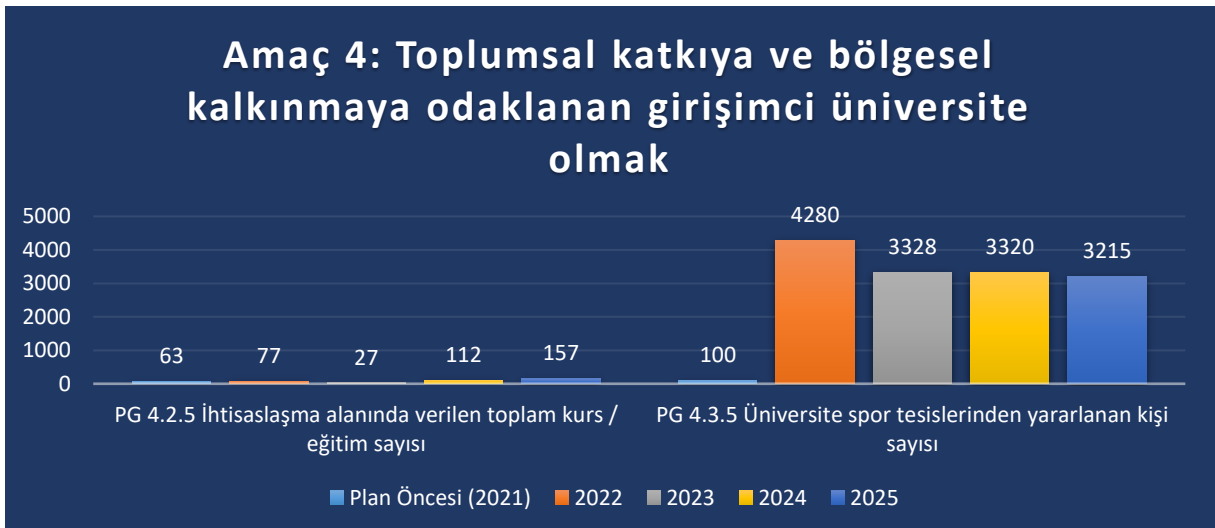

Toplumsal katkıya ve bölgesel kalkınmaya odaklanan girişimci üniversite olmak amacıyla yer alan temel performans göstergelerinin plan öncesi değerleri ile 2025 yılı gerçekleştirmeleri karşılaştırıldığında, toplumsal katkı ve bölgesel etkiyi yansıtan göstergelerde belirgin artış eğilimi görülmektedir. İhtisaslaşma alanında verilen toplam kurs / eğitim sayısı 2021 yılında 63 iken 2025 yılında 157'ye yükselmiş olup yaklaşık %149 oranında artış gerçekleşmiştir. 2023 yılında geçici bir düşüş yaşanmakla birlikte izleyen yıllarda hızlı bir artış eğiliminin yakalanması, ihtisaslaşma faaliyetlerinin kurumsal kapasitesinin güçlendiğini göstermektedir. Üniversite spor tesislerinden yararlanan kişi sayısı ise 2021 yılında 100 iken 2025 yılında 3.215'e ulaşmış ve yaklaşık %3.115 oranında artış göstermiştir. İzleyen yıllarda kullanım sayısında sınırlı dalgalanmalar görülmekle birlikte plan öncesi döneme kıyasla tesis kullanım kapasitesinin çok belirgin biçimde genişlediği anlaşılmaktadır.

Şekil 7. Üniversitemizde Sosyal ve Akademik Yaşam Altyapısını Geliştirmek Amacı Temel Performans Göstergeleri Değerlendirmesi

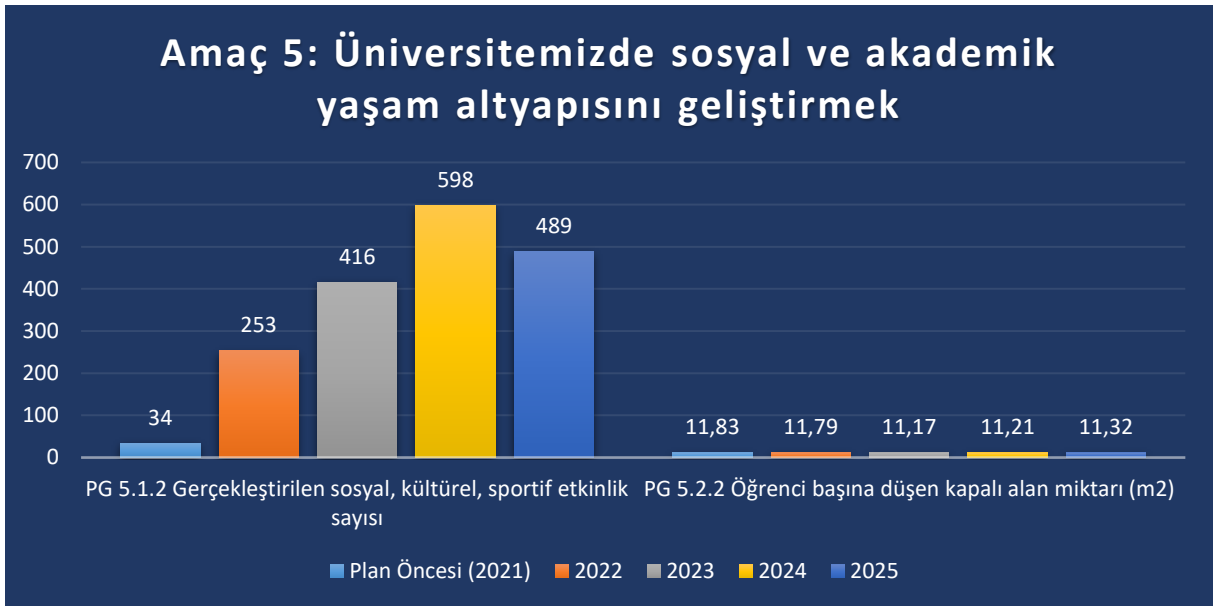

Üniversitede sosyal ve akademik yaşam altyapısını geliştirmek amacıyla yer alan temel performans göstergelerinin plan öncesi değerleri ile 2025 yılı gerçekleştirmeleri karşılaştırıldığında, sosyal yaşamı destekleyen faaliyetlerde belirgin bir artış eğilimi görülmektedir. Gerçekleştirilen sosyal, kültürel ve sportif etkinlik sayısı 2021 yılında 34 iken 2025 yılında 489'a yükselmiş olup yaklaşık %1.338 oranında artış gerçekleşmiştir. Bu durum, öğrencilerin sosyal yaşam alanlarına katılımını destekleyen faaliyetlerin önemli ölçüde yaygınlaştığını göstermektedir. Öğrenci başına düşen kapalı alan miktarı ise 2021 yılında 11,83 m² iken 2025 yılında 11,32 m² olarak gerçekleşmiş ve yaklaşık %4 oranında sınırlı bir azalış göstermiştir. Plan dönemi boyunca göstergenin büyük ölçüde yatay bir seyir izlediği, öğrenci sayısındaki artışa bağlı olarak kişi başına düşen alan miktarında küçük ölçekli dalgalanmalar olduğu değerlendirilmektedir.

4- Performans Bilgi Sisteminin Değerlendirilmesi

Burdur Mehmet Akif Ersoy Üniversitesi, stratejik planda yer alan stratejik amaç ve hedefler doğrultusunda, ilgili mevzuat hükümleri çerçevesinde her yıl Performans Programını Strateji Geliştirme Başkanlığının takip ve koordinasyonunda hazırlamaktadır. İlgili yıl içerisinde üçer aylık dönemler itibarıyla harcama birimlerinden hedef ve performans göstergelerine ilişkin gerçekleşme verileri toplanmakta; dönem sonunda bu veriler konsolide edilerek Cumhurbaşkanlığı Strateji ve Bütçe Başkanlığının Program Bütçe Sistemine veri girişleri gerçekleştirilmektedir.

5- Diğer Hususlar

5.1- Proje Bilgileri

Üniversitemizde 2025 yılında yürütülen projelere ilişkin istatistiki bilgiler aşağıda tablo ile gösterilmiştir.

Tablo 44. Proje Bilgileri

Destekleyen Kurum/Kuruluş	2024 Yılı Sonu İtibariyle Proje Sayısı	2025 Yılı İçerisinde Eklenen Proje Sayısı	2025 Yılı İçerisinde Tamamlanan Proje Sayısı	2025 Yılı Sonu İtibariyle Devam Eden Proje Sayısı	2025 Yılı Sonu İtibariyle Projelerin Toplam Bütçesi (TL)	2025 Yılı Harcama Toplamı (TL)
MAKÜ Bilimsel Araştırma Projeleri Komisyonu Başkanlığı (BAP)	174	186	104	256	29.579.724,00	10.917.840,70
Cumhurbaşkanlığı Strateji ve Bütçe Başkanlığı (İhtisaslaşma Projesi)	1	0	0	1	30.457.165,00	30.360.382,00
TÜBİTAK	20	29	16	33	38.076.937,10	13.379.043,67
BAKA	-	-	-	-	-	-
Gençlik ve Spor Bakanlığı	-	-	-	-	-	-
Türkiye Sağlık Enstitüleri Başkanlığı (TÜSEB)	1	4	3	2	3.248.270,00	981.176,29
Avrupa Birliği (AB)	2	1	1	2	14.705.530,06	4.251.607,31
TOPLAM	198	220	124	294	116.067.626,16	59.890.049,97

IV- KURUMSAL KABİLİYET ve KAPASİTENİN DEĞERLENDİRİLMESİ

A- ÜSTÜN YÖNLERİMİZ

- Yenilikçi yaklaşımlara açık, enerjik ve gelişime sürekli odaklı akademik ve idari kadroya sahibiz.
- Teknolojik gelişmeleri yakından takip eden, iletişimi ön planda tutan ve öğrenci odaklı stratejiler geliştiren üst yönetime sahibiz.
- Bölgesel ve sektörel talepler doğrultusunda hızlı büyüme potansiyeline sahip bir üniversite olmak
- Bölgesel ve sektörel talepleri ön planda tutan vizyonumuz sayesinde, dinamik yapımızla hızlı büyüme potansiyeline sahip bir üniversite konumundayız.
- Bölge ihtiyaçlarına en iyi şekilde cevap veren, köklü akademik geçmişe sahip fakülte ve meslek yüksekokullarımızla kaliteli ve güvenilir eğitim sunmaktayız.
- Eğitim kalitemizi evrensel standartlara taşıyan, ulusal ve uluslararası akreditasyon sertifikalarına sahip bölümlerimiz ve programlarımızla fark yaratıyoruz.
- Öğrencilerimize teorik bilgiyi pratikle buluşturma imkânı sağlayan Uygulama Oteli ve uygulama alanlarına sahibiz.
- Araştırma ve inovasyona dayalı güçlü proje üretme kapasitemiz.
- Bölgesel ve ulusal ihtiyaçları dikkate alarak oluşturulan güncel ve rekabetçi bölüm-program yapısına sahibiz.
- Ulaşımı kolay, stratejik bir bölgede yer alan kampüsümüzle, bölgeye entegre ve erişilebilir bir eğitim ortamına sahibiz.
- Küresel arenada rekabet gücümüzü artıran, uluslararası işbirliklerini sürekli geliştiren aktif bir uluslararasılaşma politikasına sahibiz.
- 3+1, 6+2, 7+1 gibi farklı eğitim modellerini yaygınlaştırarak, öğrencilerimize hem teorik hem de pratik bilgiyi etkin bir şekilde harmanlama imkânı sunuyoruz.
- Sanayiyle kurduğumuz artan işbirlikleri sayesinde, inovatif projelere öncülük eden ve öğrencilerimize sektör deneyimi kazandıran sağlam bir köprü konumundayız.
- Ulusal ve uluslararası düzeyde dış paydaşlarımızla geliştirdiğimiz yakın ve güçlü ilişkilere sahibiz.
- Mezunlarımızın merkezi sınavlarda gösterdikleri başarılar ve iş dünyasının önde gelen firmaları tarafından tercih edilmeleri.

B- ZAYIF YÖNLERİMİZ

- Akademik ve idari personel sayısı ile niteliğinin istenilen düzeyde olmaması ve iş yükünün fazla olması.
- Mezun takip sisteminin yeterince etkin kullanılamaması
- Yabancı dilde eğitim verebilecek akademik personel sayısının istenilen düzeyde olmaması
- Bölgedeki kurumsallaşmış üniversitelerle rekabet edebilme imkanlarının sınırlı olması

- Yurt içi ve yurt dışı bilimsel faaliyetlere katılım için ayrılan kaynakların ihtiyacı karşılamada yetersiz kalması
- Bazı akademik birimlerin kendi binalarına sahip olmaması
- Lisansüstü program sayısının ön lisans ve lisans program sayısına göre düşük olması
- Uluslararası öğrencilere yönelik yabancı dilde açılan ders sayısının istenilen düzeyde olmaması.

C- FIRSATLARIMIZ

- Burdur ilinin huzurlu, güvenilir ve yaşanabilir bir şehir olması
- Üniversitenin coğrafi konumunun sunduğu fırsatlar (Antalya'ya yakın olması sebebiyle ulaşım imkânları, sosyo-kültürel olanaklar, bölgenin doğal ve kültürel zenginlikleri)
- Akademik birimlerin araştırma ve uygulamalarına yönelik alanların (tarım, hayvancılık, gıda, arkeoloji, tarihi ve kültürel yapı) mevcut olması
- Yerel yönetimlerin, sivil toplum kuruluşlarının, kalkınma ajanslarının üniversite ile güçlü iş birliğinin bulunması
- Balkanlardaki üniversitelerle sağlanan iş birlikleri.
- Akademik birimlerin bölgenin ihtiyaçlarına göre kurgulanabilmesi
- Üniversitemizin turizm politikası ile şehrin turizm potansiyeline (Salda, Sagalassos, Kibyra vb.) seslenen ve bu potansiyeli kullanmaya yönelik çalışmaların yapılması
- İhtisaslaşma projesi ile ilgili yapılan çalışmalar ile sağlanan destekler
- Bölgenin ve ilin potansiyeli olan alanlarda ihtisaslaşma çalışmalarının olgunlaşması

D- TEHDİTLERİMİZ

- Burdur ilinin sosyal ve kültürel olanaklarının yetersiz olması
- Burdur ilinin sanayi, turizm ve hizmet sektörü açısından potansiyelini yeterince gerçekleştirememiş olması
- Öğrencilerimizin ulaşım sorunu
- Üniversite sayısının ve rekabetin artması
- Organize Sanayi Bölgesinde büyük marka ve işletmelerin bulunmaması
- Öğrencilerin üniversite eğitimi için gerekli bilgi ve donanımları önceki eğitim kurumlarında yeterince kazanmamış olması
- Üniversite bütçesinin istenilen düzeyde arttırılmaması

V- ÖNERİ VE TEDBİRLER

2006 yılında kurulan Burdur Mehmet Akif Ersoy Üniversitesi 2025 yılında 35.545 öğrenci ve yaklaşık 2.000 akademik ve idari personeli ile eğitim ve öğretim faaliyetini sürdürmektedir. Geçmişten aldığı tecrübeler ile bugün gelinen noktada, aynı amaçlara sahip paydaşlar ile güç birliği içinde hedeflenen geleceğe doğru sağlıklı yürümenin yol haritası olan stratejik plan, belirlenmiş olan stratejik hedeflerin gerçekleştirilmesi hususunda hassasiyetle takip edilmektedir. Kısa, orta ve uzun vadeli planlamalar bu plan çerçevesinde devam ettirilebilir. Stratejik Planlamada yardımcı olması ve daha etkili bir birlikteliğin sağlanması amacıyla Yükseköğretim Kurumu tarafından ortak performans

göstergeleri belirlenebilir ve ortak bir veri tabanı ile bu performans göstergelerinin izlenmesi ve raporlanması sağlanabilir. Böylelikle Üniversiteler arası rekabet artırılabilir ve yükseköğretim sektöründe gelişim ve değişim süreci daha sistematik bir yapıda izlenebilir.

Üniversitemiz, stratejik yönetim, performans esaslı bütçeleme, akreditasyon ve kalite süreçlerini temel alan ve katılımcı yöntemlerle 2022-2026 Stratejik Planını hazırlamış ve kamuoyuna ilan etmiştir. İlgili plan 2022 yılı itibariyle uygulamaya konulmuş ve 2025 yılında da titizlikle uygulanmıştır. Bu kapsamda belirlenen stratejik yönetim, performans esaslı bütçeleme, iç kontrol çalışmalarına başlanmış, kalite süreçlerinde kurumsal akreditasyona ek olarak program akreditasyonu çalışmalarına da hız verilerek bu süreçler devam ettirilmektedir. Söz konusu süreçlerin tamamlanması ve tüm faaliyetlerimizde etkin bir yönetim aracı olarak kullanılması hususunda gerekli önlemler alınmaktadır.

Üniversitemizin, tamamlanması için büyük uğraş verdiği fiziki yapılanma sürecinin büyük oranda sonuçlanması, derslik ve laboratuvar sayısı ile akademik ve idari personel sayısının artırılması, ar-ge faaliyetlerine yeterli zaman ayırabilmesi amacıyla öğretim elemanlarının ders yükünü azaltmaya yönelik tedbirler alınması, öğrencilerin kariyer danışmanlık hizmetinin ve staj imkânlarının etkin yönetilmesi, sektör ile işbirliklerin artırılması, ihtisaslaşma alanında başlatılan projelerin başarılı bir şekilde sonuçlandırılması, uluslararası bilimsel faaliyetlerin ve yayınların artırılması ile birlikte Üniversitemizin, bilginin üretilmesi ve paylaşılmasına yönelik eğitim-öğretim ve bilimsel araştırma faaliyetlerini en etkin şekilde yerine getirebileceği ve kendisinden beklenen faydayı azami düzeyde sağlayabileceği değerlendirilmektedir.

Üniversitemiz 2022-2026 Stratejik planı ile yürüttüğü tüm faaliyetlerinde şeffaflık ve hesap verilebilirliğin, kaynak kullanımında etkinliğin ve verimliliğin sağlanması ve misyon ve vizyonun gerçekleştirilmesi için tüm yönetici ve personeli ile büyük çaba harcamaktadır. Bu bakış açısı ve geçmişten aldığımız birikim ile yeni kamu yönetimi anlayışı, ulusal ve uluslararası bilimsel, akademik, kültürel ve sosyal dinamikler çerçevesinde akademik ve idari faaliyetlerin yürütülmesine devam edilecektir.

İÇ KONTROL GÜVENCE BEYANI

Üst yönetici olarak yetkim dahilinde;

Bu raporda yer alan bilgilerin güvenilir, tam ve doğru olduğunu beyan ederim.

Bu raporda açıklanan faaliyetler için bütçe ile tahsis edilmiş kaynakların, planlanmış amaçlar doğrultusunda ve iyi mali yönetim ilkelerine uygun olarak kullanıldığını ve iç kontrol sisteminin işlemlerin yasallık ve düzenliliğine ilişkin yeterli güvenceyi sağladığını bildiririm.

Bu güvence, üst yönetici olarak sahip olduğum bilgi ve değerlendirmeler, iç kontroller gibi bilgim dâhilindeki hususlara dayanmaktadır.

Burada raporlanmayan, idarenin menfaatlerine zarar veren herhangi bir husus hakkında bilgim olmadığını beyan ederim.

Burdur, Şubat-2026

Prof. Dr. Hüseyin DALGAR
Rektör

MALİ HİZMETLER BİRİM YÖNETİCİSİNİN BEYANI

Mali hizmetler birim yöneticisi olarak yetkim dahilinde;

Bu idarede, faaliyetlerin mali yönetim ve kontrol mevzuatı ile diğer mevzuata uygun olarak yürütüldüğünü, kamu kaynaklarının etkili, ekonomik ve verimli bir şekilde kullanılmasını temin etmek üzere iç kontrol süreçlerinin işletildiğini, izlendiğini ve gerekli tedbirlerin alınması için düşünce ve önerilerimin zamanında üst yöneticiye raporlandığını beyan ederim.

İdaremizin 2025 yılı Faaliyet Raporunun “III/A- Mali Bilgiler” bölümünde yer alan bilgilerin güvenilir, tam ve doğru olduğunu teyit ederim.

Burdur, Şubat-2026

Hüseyin YAVUZ

Strateji Geliştirme Daire Başkanı

EK TABLOLAR

A. Bilanço

Tablo 45. Bilanço

Kamu İdaresi Kodu		BURDUR MEHMET AKİF ERSOY ÜNİVERSİTESİ			Yıl: 2025				
Kamu İdaresi Adı		2023 YILI	2024 YILI	2025 YILI	2023 YILI	2024 YILI	2025 YILI		
AKTİF HESAPLAR				PASİF HESAPLAR					
1	DÖNEN VARLIKLAR	166.236.655,15	294.753.514,08	348.268.832,53	3	KISA VADELİ YABANCI KAYNAKLAR	30.378.426,06	97.657.700,90	75.443.006,99
10	HAZIR DEĞERLER	15.448.239,40	22.043.009,42	26.854.620,88	32	FAALİYET BORÇLARI	12.849.566,98	9.323.565,56	25.870.862,80
100	KASA HESABI	1.000,00	2.261,32	2.261,32	320	BÜTÇE EMANETLERİ HESABI	12.849.566,98	9.323.565,56	25.870.862,80
102	BANKA HESABI	1.378.460,13	2.185.078,66	1.205.616,71	33	EMANET YABANCI KAYNAKLAR	754.521,85	58.491.756,85	10.492.371,98
104	PROJE ÖZEL HESABI	13.196.920,03	18.793.697,85	24.699.542,94	330	ALINAN DEPOZİTO VE TEMİNATLAR HESABI	365.682,39	758.688,45	1.220.037,71
109	BANKA KREDİ KARTLARINDAN ALACAKLAR HESABI	871.859,24	1.061.971,59	947.199,91	333	EMANETLER HESABI	388.839,46	57.733.068,40	9.272.334,27
12	FAALİYET ALACAKLARI	61.940.358,55	147.367.217,22	145.963.031,14	36	ÖDENECEK DİĞER YÜKÜMLÜLÜKLER	16.451.399,96	29.026.900,48	38.113.466,34
120	GELİRLERDEN ALACAKLAR HESABI	60.600.000,00	145.981.435,86	141.883.508,44	360	ÖDENECEK VERGİ VE FONLAR HESABI	8.923.862,73	17.960.612,93	19.321.354,48
121	GELİRLERDEN TAKİPLİ ALACAKLAR HESABI	1.340.358,55	1.385.781,36	4.079.522,70	361	ÖDENECEK SOSYAL GÜVENLİK KESİNTİLERİ HESABI	7.004.168,12	10.245.039,88	17.464.912,52
13	KURUM ALACAKLARI	10.911.158,01	23.538.823,52	49.680.740,74	362	FONLAR VEYA DİĞER KAMU İDARELERİ ADINA YAPILAN TAHSİLAT HESABI	523.369,11	821.247,67	1.327.199,34
135	TEK HAZİNE KURUMLAR HESABINDAN ALACAKLAR HESABI	10.911.158,01	23.538.823,52	49.680.740,74	38	GELECEK AYLARA AİT GELİRLER VE GİDER TAHAKKUKLARI	322.937,27	815.478,01	966.305,87
14	DİĞER ALACAKLAR	1.059.717,97	1.673.011,12	1.696.543,21	380	GELECEK AYLARA AİT GELİRLER HESABI	322.937,27	815.478,01	966.305,87
140	KİŞİLERDEN ALACAKLAR HESABI	1.059.717,97	1.673.011,12	1.696.543,21	4	UZUN VADELİ YABANCI KAYNAKLAR	68.730.464,45	221.143.758,13	300.975.969,62

15	STOKLAR	47.272.567,00	44.161.244,51	47.367.128,90
150	İLK MADDE VE MALZEME HESABI	47.272.567,00	44.161.244,51	47.367.128,90
16	ÖN ÖDEMELER	29.511.919,22	55.648.259,21	75.634.913,62
162	BÜTÇE DIŞI AVANS VE KREDİLER HESABI	29.511.919,22	55.648.259,21	75.634.913,62
18	GELECEK AYLARA AİT GİDERLER VE GELİR TAHAKKUKLARI	92.695,00	321.949,08	1.071.854,04
180	GELECEK AYLARA AİT GİDERLER HESABI	92.695,00	321.949,08	1.071.854,04
2	DURAN VARLIKLAR	4.695.638.387,57	6.105.683.049,23	7.992.148.802,03
22	FAALİYET ALACAKLARI	631.496,08	1.062.189,55	1.062.189,55
226	VERİLEN DEPOZİTO VE TEMİNATLAR HESABI	631.496,08	1.062.189,55	1.062.189,55
24	MALİ DURAN VARLIKLAR	222.008.981,01	250.237.496,54	319.367.250,66
241	MAL VE HİZMET ÜRETEK KURULUŞLARA YATIRILAN SERMAYELER HESABI	219.973.274,27	242.456.420,74	311.586.174,86
242	DÖNER SERMAYELİ KURULUŞLARA YATIRILAN SERMAYELER HESABI	2.035.706,74	7.781.075,80	7.781.075,80
25	MADDİ DURAN VARLIKLAR	4.472.991.047,04	5.854.367.757,68	7.671.702.364,54
250	ARAZİ VE ARSALAR HESABI	1.628.277.159,79	2.081.511.515,75	2.643.519.625,00
251	YERALTI VE YERÜSTÜ DÜZENLERİ HESABI	333.620.281,68	524.345.603,23	706.100.481,58
252	BİNALAR HESABI	2.868.080.187,80	3.665.988.528,00	4.661.120.484,15
253	TESİS, MAKİNE VE CİHAZLAR HESABI	156.033.254,87	235.247.489,01	308.454.866,61
254	TAŞITLAR HESABI	22.681.193,39	27.999.710,48	39.645.838,39

43	DIĞER BORÇLAR	1.272.831,65	4.767.744,54	6.387.125,05
430	ALINAN DEPOZİTO VE TEMİNATLAR HESABI	1.272.831,65	4.767.744,54	6.387.125,05
47	BORÇ VE GİDER KARŞILIKLARI	67.187.020,41	215.946.382,32	294.517.431,52
472	KIDEM TAZMİNATI KARŞILIĞI HESABI	67.187.020,41	215.946.382,32	294.517.431,52
48	GELECEK YILLARA AİT GELİRLER VE GİDER TAHAKKUKLARI	270.612,39	429.631,27	71.413,05
480	GELECEK YILLARA AİT GELİRLER HESABI	270.612,39	429.631,27	71.413,05
5	ÖZ KAYNAKLAR	4.762.766.152,21	6.081.635.104,28	7.963.998.657,95
50	NET DEĞER	499.326.926,28	534.997.726,32	625.035.479,91
500	NET DEĞER HESABI	499.326.926,28	534.997.726,32	625.035.479,91
51	DEĞER HAREKETLERİ	2.194.682,50	3.273.316,52	3.275.908,50
519	DEĞER HAREKETLERİ SONUÇ HESABI	2.194.682,50	3.273.316,52	3.275.908,50
57	GEÇMİŞ YILLAR OLUMLU FAALİYET SONUÇLARI	5.459.166.540,38	6.596.092.442,06	9.590.133.278,68
570	GEÇMİŞ YILLAR OLUMLU FAALİYET SONUÇLARI HESABI	5.459.166.540,38	6.596.092.442,06	9.590.133.278,68
58	GEÇMİŞ YILLAR OLUMSUZ FAALİYET SONUÇLARI	-1.295.877.633,25	2.283.934.285,54	-4.067.282.600,52
580	GEÇMİŞ YILLAR OLUMSUZ FAALİYET SONUÇLARI HESABI (-)	-1.295.877.633,25	2.283.934.285,54	-4.067.282.600,52
59	DÖNEM FAALİYET SONUÇLARI	97.955.636,30	1.231.205.904,92	1.812.836.591,38
590	DÖNEM OLUMLU FAALİYET SONUCU HESABI	1.259.104.764,46	3.238.852.678,53	4.522.075.466,55
591	DÖNEM OLUMSUZ FAALİYET	-1.161.149.128,16	2.007.646.773,61	-2.709.238.875,17

					SONUCU HESABI (-)		
255	DEMİRBAŞLAR HESABI	89.431.296,12	141.660.343,90	205.578.669,33			
257	BİRİKMiŞ AMORTİSMANLAR VE DEĞER DÜŞÜKLÜĞÜ KARŞILIĞI HESABI (-)	-677.292.192,90	-1.019.113.701,19	-1.438.229.377,42			
258	YAPILMAKTA OLAN YATIRIMLAR HESABI	52.159.866,29	196.728.268,50	545.511.776,90			
26	MADDİ OLMAYAN DURAN VARLIKLAR	0,00	0,00	0,00			
260	HAKLAR HESABI	9.558.977,10	19.958.401,80	27.956.447,73			
268	BİRİKMiŞ AMORTİSMANLAR VE DEĞER DÜŞÜKLÜĞÜ KARŞILIĞI HESABI (-)	-9.558.977,10	-19.958.401,80	-27.956.447,73			
28	GELECEK YILLARA AİT GİDERLER VE GELİR TAHAKKUKLAR	6.863,44	15.605,46	16.997,28			
281	GELİR TAHAKKUKLARI HESABI	6.863,44	15.605,46	16.997,28			
29	DİĞER DURAN VARLIKLAR	0,00	0,00	0,00			
294	ELDEN ÇIKARILACAK STOKLAR VE MADDİ DURAN VARLIKLAR HESABI	2.159.280,82	2.917.262,43	3.952.494,62			
299	BİRİKMiŞ AMORTİSMANLAR HESABI (-)	-2.159.280,82	-2.917.262,43	-3.952.494,62			
AKTİF TOPLAMI		4.861.875.042,72	6.400.436.563,31	8.340.417.634,56	PASİF TOPLAMI	4.861.875.042,72	6.400.436.563,31 8.340.417.634,56

Bilanço Dipnotları :				
	2023 YILI	2024 YILI	2025 YILI	
910	ALINAN TEMİNAT MEKTUPLARI HESABI	22.031.626,24	26.594.743,54	59.165.324,47
911	ALINAN TEMİNAT MEKTUPLARI EMANETLERİ HESABI	22.031.626,24	26.594.743,54	59.165.324,47
914	VERİLEN TEMİNAT MEKTUPLARI HESABI	8.916.146,19	8.916.146,19	12.248.840,00
915	VERİLEN TEMİNAT MEKTUPLARI KARŞILIĞI HESABI	8.916.146,19	8.916.146,19	12.248.840,00
920	GİDER TAHHÜTLERİ HESABI	168.148.780,53	10.774.670.215,72	279.412.081,41

921	GİDER TAAHHÜTLERİ KARŞILIĞI HESABI	168.148.780,53	10.774.670.215,72	279.412.081,41
948	BAŞKA BİRİMLER ADINA İZLENEN ALACAKLAR HESABI	6.391.583,90	8.769.428,81	13.068.309,21
949	BAŞKA BİRİMLER ADINA İZLENEN ALACAK EMANETLERİ HESABI	6.391.583,90	8.769.428,81	13.068.309,21
962	YÜKSEKÖĞRETİM KURUMLARI BİLİMSEL PROJELER HESABI	9.612.151,12	16.065.291,12	22.859.605,21
963	BİLİMSEL PROJELER KARŞILIĞI HESABI	9.612.151,12	16.065.291,12	22.859.605,21
990	KİRAYA VERİLEN, İRTİFAK HAKKI TESİS EDİLEN MADDİ DURAN VARLIKLARIN KAYITLI DEĞERLERİ HESABI	353.168,54	3.241.930,39	4.149.670,91
993	MADDİ DURAN VARLIKLARIN KİRA VE İRTİFAK HAKKI GELİRLERİ HESABI	31.270.283,28	42.397.987,35	49.490.940,35
998	DİĞER NAZIM HESAPLAR HESABI	27.319.181,36	27.319.181,36	30.876.638,00
999	DİĞER NAZIM HESAPLAR KARŞILIĞI HESABI	58.942.633,18	72.959.099,10	84.517.249,26

B. Faaliyet Sonuçları

Tablo 46. Faaliyet Sonuçları Tablosu

Kamu İdaresi Kodu					458	BURDUR MEHMET AKİF ERSOY ÜNİVERSİTESİ			Mali Yıl: 2025								
Hesap Kodu	Yardımcı Hesap				GİDERİN TÜRÜ	2023 YILI	2024 YILI	2025 YILI	Hesap Kodu	Yardımcı Hesap				GELİRİN TÜRÜ	2023 YILI	2024 YILI	2025 YILI
	Kod1	Kod2	Kod3	Kod4						Kod1	Kod2	Kod3	Kod4				
630	00	00	00	00	GİDERLER HESABI	1.240.613.580,55	2.414.089.525,35	3.233.440.793,76	600	00	00	00	00	GELİRLER HESABI	1.338.913.569,91	2.336.547.206,19	3.377.768.361,18
630	01	00	00	00	PERSONEL GİDERLERİ	773.564.775,24	1.664.415.361,86	2.230.391.402,52	600	03	00	00	00	Teşebbüs ve Mülkiyet Gelirleri	36.096.022,82	58.770.215,65	84.264.066,33
630	01	01	00	00	MEMURLAR	574.681.425,41	1.195.191.420,16	1.640.481.457,36	600	03	01	00	00	Mal ve Hizmet Satış Gelirleri	25.355.357,15	41.131.129,61	64.417.662,61
630	01	01	10	00	Temel Maaşlar	166.538.420,03	307.891.759,77	422.123.240,67	600	03	01	01	00	Mal Satış Gelirleri	1.000,00	4.000,00	13.000,00
630	01	01	10	01	Temel Maaşlar	40.330.322,60	75.432.953,97	105.455.970,49	600	03	01	01	01	Şartname, Basılı Evrak, Form Satış Gelirleri	1.000,00	4.000,00	13.000,00
630	01	01	10	02	Taban Aylığı	126.208.097,43	232.458.805,80	316.667.270,18	600	03	01	02	00	Hizmet Gelirleri	25.354.357,15	41.127.129,61	64.404.662,61
630	01	01	20	00	Zamlar ve Tazminatlar	223.916.509,02	535.848.207,40	736.742.511,23	600	03	01	02	03	Avukatlık Vekalet Ücreti Gelirleri	8.318,65	18.289,93	20.183,14
630	01	01	20	01	Zamlar ve Tazminatlar	223.916.509,02	535.848.207,40	736.742.511,23	600	03	01	02	29	Örgün ve Yaygın Öğretimden Elde Edilen Gelirler	4.644.054,86	13.622.581,63	31.645.654,26
630	01	01	30	00	Ödenekler	125.464.872,38	242.872.470,16	343.091.712,88	600	03	01	02	31	İkinci Öğretimden Elde Edilen Gelirler	7.148.711,84	8.429.248,97	7.827.109,52
630	01	01	30	01	Ödenekler	125.464.872,38	242.872.470,16	343.091.712,88	600	03	01	02	32	Yaz Okulu Gelirleri	3.679.179,62	1.318.585,65	693.305,75
630	01	01	40	00	Sosyal Haklar	5.383.822,17	9.564.907,87	12.540.542,31	600	03	01	02	33	Tezsiz Yüksek Lisans Gelirleri	2.129.586,40	1.866.000,00	2.201.951,00
630	01	01	40	01	Sosyal Haklar	5.383.822,17	9.564.907,87	12.540.542,31	600	03	01	02	34	Tezli Yüksek Lisans Gelirleri	445.975,50	916.355,50	1.212.980,50
630	01	01	50	00	Ek Çalışma Karşılıkları	52.973.518,69	97.996.571,84	124.706.112,79	600	03	01	02	35	Doktora Gelirleri	83.968,00	198.470,50	257.397,50
630	01	01	50	01	Ek Çalışma Karşılıkları	619.874,99	1.019.172,84	1.445.349,04	600	03	01	02	45	Uzaktan Öğretimden Elde Edilen Gelirler	609.796,20	939.139,20	895.590,00
630	01	01	50	02	İş Sağlığı ve Güvenliği Hizmetleri Görevlendirme Ücretleri	0,00	68.551,73	273.977,19	600	03	01	02	69	Yükseköğretim Kurumları Öğrenci Yemek Hizmeti Gelirleri	0,00	13.586.296,73	19.501.919,94
630	01	01	50	03	Ek Ders Ücretleri	52.353.643,70	96.908.847,27	122.986.786,56	600	03	01	02	99	Diğer hizmet gelirleri	6.604.766,08	232.161,50	148.571,00
630	01	01	60	00	Ödül ve İkramiyeler	368.360,26	1.017.503,12	1.277.337,48	600	03	06	00	00	Kira Gelirleri	4.045.094,64	5.796.573,53	8.347.561,94
630	01	01	60	01	Ödül ve İkramiyeler	368.360,26	1.017.503,12	1.277.337,48	600	03	06	01	00	Taşınmaz Kiraları	2.011.461,02	3.861.036,00	5.943.817,88
630	01	01	90	00	Diğer Giderler	35.922,86	0,00	0,00	600	03	06	01	02	Ecrimisil Gelirleri	1.527,46	0,00	71.557,42
630	01	01	90	01	Diğer Giderler	35.922,86	0,00	0,00	600	03	06	01	99	Diğer Taşınmaz Kira Gelirleri	2.009.933,56	3.861.036,00	5.872.260,46
630	01	02	00	00	SÖZLEŞMELİ PERSONEL	12.378.729,13	24.580.951,33	41.351.181,08	600	03	06	02	00	Taşınır Kiraları	720,00	0,00	0,00
630	01	02	10	00	Ücretler	8.291.751,88	13.783.812,79	23.287.060,63	600	03	06	02	01	Taşınır Kira Gelirleri	720,00	0,00	0,00
630	01	02	10	01	657 S.K. 4/B Sözleşmeli Personel Ücretleri	6.158.543,02	10.332.884,00	16.730.793,41	600	03	06	03	00	Ön İzin, İrtifak Hakkı ve Kullanma İzni Gelirleri	2.032.913,62	1.935.537,53	2.403.744,06
630	01	02	10	02	Kadro Karşılığı Sözleşmeli Personel Ücretleri	0,00	7.235,15	0,00	600	03	06	03	02	İrtifak Hakkı Gelirleri	2.032.913,62	1.935.537,53	2.403.744,06
630	01	02	10	03	Akademik Sözleşmeli Personelin Ücretleri	0,00	0,00	1.081.541,46	600	03	09	00	00	Diğer Teşebbüs ve Mülkiyet Gelirleri	6.695.571,03	11.842.512,51	11.498.841,78

630	01	02	10	04	Yabancı Uyruklu Sözleşmeli Personelin Ücretleri	2.133.208,86	3.443.693,64	5.474.725,76
630	01	02	20	00	Zamlar ve Tazminatlar	3.776.233,12	10.300.100,01	17.200.317,90
630	01	02	20	01	657 S.K. 4/B Sözleşmeli Personel Zam ve Tazminatları	3.752.564,83	10.273.836,04	17.156.503,32
630	01	02	20	02	Kadro Karşılığı Sözleşmeli Personel Zam ve Tazminatları	0,00	6.248,81	0,00
630	01	02	20	04	Yabancı Uyruklu Sözleşmeli Personelin Zam ve Tazminatları	23.668,29	19.373,35	43.098,70
630	01	02	20	06	Yurtdışı Sözleşmeli Personelin Zam ve Tazminatları	0,00	641,81	715,88
630	01	02	30	00	Ödenekler	117.698,03	188.873,75	462.645,78
630	01	02	30	01	657 S.K. 4/B Sözleşmeli Personel Ödenekleri	117.698,03	188.873,75	462.645,78
630	01	02	40	00	Sosyal Haklar	193.046,10	308.164,78	401.156,77
630	01	02	40	01	657 S.K. 4/B Sözleşmeli Personel Sosyal Hakları	122.767,17	215.930,71	287.966,83
630	01	02	40	04	Yabancı Uyruklu Sözleşmeli Personelin Sosyal Hakları	70.278,93	92.234,07	113.189,94
630	01	03	00	00	İŞÇİLER	183.057.424,00	437.191.130,39	535.624.950,94
630	01	03	10	00	Ücretler	92.137.763,50	184.189.615,33	260.109.149,70
630	01	03	10	02	Geçici işçilerin Ücretleri	0,00	889.357,22	1.441.343,03
630	01	03	10	03	375 S. KHK'nın Geçici 23 üncü Md. Kapsamında Sürekli İşçi Kadrolarına Geçirilen İşçilerin Ücretleri	91.782.458,64	179.966.802,32	253.630.165,49
630	01	03	10	04	375 S. KHK'nın Geçici 23 üncü Md. Kapsamında Geçici İşçi Pozisyonlarına Geçirilen İşçilerin Ücretleri	355.304,86	3.333.455,79	5.037.641,18
630	01	03	20	00	İhbar ve Kıdem Tazminatları	9.992.704,88	154.274.326,15	83.272.322,28
630	01	03	20	01	Sürekli İşçilerin İhbar ve Kıdem Tazminatları	657.715,24	10.618.710,45	82.946.812,22
630	01	03	20	02	Geçici İşçilerin İhbar ve Kıdem Tazminatları	46.979,66	159.692,36	0,00
630	01	03	20	03	375 S. KHK'nın Geçici 23 üncü Md. Kapsamında Sürekli İşçi Kadrolarına Geçirilen İşçilerin İhbar ve Kıdem Tazminatları	9.240.174,86	143.370.759,25	325.510,06
630	01	03	20	04	375 S. KHK'nın Geçici 23 üncü Md. Kapsamında Geçici	47.835,12	125.164,09	0,00

600	03	09	09	00	Diğer Gelirler	6.695.571,03	11.842.512,51	11.498.841,78
600	03	09	09	99	Diğer Çeşitli Teşebbüs ve Mülkiyet Gelirleri	6.695.571,03	11.842.512,51	11.498.841,78
600	04	00	00	00	Alınan Bağış ve Yardımlar ile Özel Gelirler	1.274.610.542,49	2.231.009.261,38	3.226.295.313,01
600	04	01	00	00	Yurt Dışından Alınan Bağış ve Yardımlar	11.198.013,06	25.102.839,65	23.889.022,75
600	04	01	01	00	Cari	11.198.013,06	25.102.839,65	23.889.022,75
600	04	01	01	01	AB den Alınan Bağış ve Yardımlar	11.198.013,06	24.909.418,30	23.889.022,75
600	04	01	01	99	Yurtdışından Alınan Diğer Bağış ve Yardımlar	0,00	193.421,35	0,00
600	04	02	00	00	Merkezi Yönetim Bütçesine Dahil İdarelerden Alınan Bağış ve Yardımlar	1.223.342.000,00	2.159.760.699,78	3.117.736.000,00
600	04	02	01	00	Cari	1.013.842.000,00	1.922.590.699,78	2.737.736.000,00
600	04	02	01	01	Hazine yardımı	1.013.842.000,00	1.922.590.699,78	2.737.736.000,00
600	04	02	02	00	Sermaye	209.500.000,00	237.170.000,00	380.000.000,00
600	04	02	02	01	Hazine yardımı	209.500.000,00	237.170.000,00	380.000.000,00
600	04	03	00	00	Diğer İdarelerden Alınan Bağış ve Yardımlar	338.596,28	223.085,83	0,00
600	04	03	01	00	Cari	338.596,28	223.085,83	0,00
600	04	03	01	03	Diğerlerinden Alınan Bağış ve Yardımlar	338.596,28	223.085,83	0,00
600	04	04	00	00	Kurumlardan ve Kişilerden Alınan Yardım ve Bağışlar	2.812.158,36	2.474.785,55	23.933.041,22
600	04	04	01	00	Cari	2.812.158,36	2.474.785,55	5.856.641,22
600	04	04	01	01	Kurumlardan alınan Bağış ve Yardımlar	979.315,23	0,00	3.628.715,12
600	04	04	01	02	Kişilerden alınan Bağış ve Yardımlar	1.081.798,13	2.464.785,55	2.080.561,10
600	04	04	01	04	Kişilerden Alınan Şartlı Bağış ve Yardımlar	751.045,00	10.000,00	147.365,00
600	04	04	02	00	Sermaye	0,00	0,00	18.076.400,00

					İşçi Pozisyonlarına Geçirilen İşçilerin İhbar ve Kıdem Tazminatları			
630	01	03	30	00	Sosyal Haklar	56.731.334,60	43.802.505,81	114.871.116,27
630	01	03	30	03	375 S. KHK'nın Geçici 23 üncü Md. Kapsamında Sürekli İşçi Kadrolarına Geçirilen İşçilerin Sosyal Hakları	56.420.166,87	43.041.864,78	112.806.688,80
630	01	03	30	04	375 S. KHK'nın Geçici 23 üncü Md. Kapsamında Geçici İşçi Pozisyonlarına Geçirilen İşçilerin Sosyal Hakları	311.167,73	760.641,03	2.064.427,47
630	01	03	40	00	Fazla Mesailer	60.306,02	207.124,87	346.900,75
630	01	03	40	03	375 S. KHK'nın Geçici 23 üncü Md. Kapsamında Sürekli İşçi Kadrolarına Geçirilen İşçilerin Fazla Mesailer	60.306,02	174.714,59	327.479,64
630	01	03	40	04	375 S. KHK'nın Geçici 23 üncü Md. Kapsamında Geçici İşçi Pozisyonlarına Geçirilen İşçilerin Fazla Mesailer	0,00	32.410,28	19.421,11
630	01	03	50	00	Ödül ve İkramiyeler	24.135.315,00	54.715.784,40	77.024.614,80
630	01	03	50	03	375 S. KHK'nın Geçici 23 üncü Md. Kapsamında Sürekli İşçi Kadrolarına Geçirilen İşçilerin Ödül ve İkramiyeleri	24.028.185,45	53.781.808,84	75.517.268,46
630	01	03	50	04	375 S. KHK'nın Geçici 23 üncü Md. Kapsamında Geçici İşçi Pozisyonlarına Geçirilen İşçilerin Ödül ve İkramiyeleri	107.129,55	933.975,56	1.507.346,34
630	01	03	90	00	Diğer Ödemeler	0,00	1.773,83	847,14
630	01	03	90	02	Geçici işçilerin Diğer Ödemeleri	0,00	1.773,83	847,14
630	01	04	00	00	Geçici Süreli Çalışanlar	3.447.196,70	7.451.859,98	8.854.028,06
630	01	04	10	00	Ücretler	3.447.196,70	7.451.859,98	8.854.028,06
630	01	04	10	01	Vizesiz Geçici İşçilerin Ücretleri	163.209,75	396.049,50	706.482,75
630	01	04	10	02	Aday Çırak, Çırak ve Stajyer Öğrencilerin Ücretleri	22.803,99	192.690,75	53.049,60
630	01	04	10	04	Kısmi Zamanlı Çalışan Öğrencilerin Ücretleri	2.557.986,75	5.633.704,35	6.603.663,30
630	01	04	10	05	Ders Ücreti Karşılığında Görevlendirilenlerin Ücretleri	703.196,21	1.198.688,29	1.490.832,41
630	01	04	10	90	Diğer Geçici Süreli Çalışanlara Yapılacak Ödemeler	0,00	30.727,09	0,00

600	04	04	02	02	Kişilerden alınan Bağış ve Yardımlar	0,00	0,00	76.400,00
600	04	04	02	03	Kurumlardan Alınan Şartlı Bağış ve Yardımlar	0,00	0,00	18.000.000,00
600	04	05	00	00	Proje Yardımları	36.919.774,79	43.447.850,57	60.737.249,04
600	04	05	01	00	Cari	20.096.766,97	21.552.193,57	30.737.249,04
600	04	05	01	02	Özel Bütçeli İdarelerden Alınan Proje Yardımları	17.216.768,97	18.687.472,83	28.787.663,04
600	04	05	01	09	Diğerlerinden Alınan Proje Yardımları	13.748,00	29.187,74	0,00
600	04	05	01	12	YÖK Yabancı Uyruklu Öğrenci Programı Destekleri	48.000,00	0,00	0,00
600	04	05	01	13	YÖK Burs Destekleri	2.818.250,00	2.835.533,00	1.541.086,00
600	04	05	01	14	YÖK Yurtdışı Araştırma Destekleri	0,00	0,00	408.500,00
600	04	05	02	00	Sermaye	16.823.007,82	21.895.657,00	30.000.000,00
600	04	05	02	02	Özel Bütçeli İdarelerden Alınan Proje Yardımları	16.823.007,82	21.895.657,00	30.000.000,00
600	05	00	00	00	Diğer Gelirler	23.981.430,58	43.577.703,69	60.108.090,34
600	05	01	00	00	Faiz Gelirleri	222.152,47	820.757,02	1.272.441,41
600	05	01	09	00	Diğer Faizler	222.152,47	820.757,02	1.272.441,41
600	05	01	09	01	Kişilerden Alacaklar Faizleri	10.899,69	187.051,46	2.427,37
600	05	01	09	03	Mevduat Faizleri	194.456,24	495.607,11	398.665,65
600	05	01	09	99	Diğer Faizler	16.796,54	138.098,45	871.348,39
600	05	02	00	00	Kişi ve Kurumlardan Alınan Paylar	1.881.657,32	3.686.900,58	6.412.803,57

630	01	05	00	00	Diğer Personel	0,00	0,00	4.079.785,08
630	01	05	10	00	Ücret ve Diğer Ödemeler	0,00	0,00	4.079.785,08
630	01	05	10	04	Öğrenci Harçlıkları	0,00	0,00	4.079.785,08
630	02	00	00	00	Sosyal Güvenlik Kurumlarına Devlet Primi Giderleri	107.093.676,53	188.611.414,23	275.396.268,24
630	02	01	00	00	Memurlar	65.419.203,13	119.898.198,30	165.100.405,96
630	02	01	10	00	Sosyal Güvenlik Kurumuna	65.419.203,13	119.898.198,30	165.100.405,96
630	02	01	10	01	Sosyal Güvenlik Primi Ödemeleri	39.909.607,64	72.892.783,64	100.500.674,43
630	02	01	10	02	Sağlık Primi Ödemeleri	25.509.595,49	47.005.414,66	64.599.731,53
630	02	02	00	00	Sözleşmeli Personel	1.897.595,47	3.118.896,85	5.204.641,56
630	02	02	10	00	Sosyal Güvenlik Kurumuna	1.897.595,47	3.118.896,85	5.204.641,56
630	02	02	10	01	Sosyal Güvenlik Primi Ödemeleri	1.201.439,43	1.982.805,88	3.319.839,49
630	02	02	10	02	Sağlık Primi Ödemeleri	696.156,04	1.136.090,97	1.884.802,07
630	02	03	00	00	İşçiler	37.508.280,32	60.890.475,93	99.689.531,99
630	02	03	10	00	Sosyal Güvenlik Kurumuna	34.189.256,34	55.497.190,46	90.925.455,50
630	02	03	10	01	Sosyal Güvenlik Primi Ödemeleri	21.686.996,60	35.337.735,22	58.139.062,33
630	02	03	10	02	Sağlık Primi Ödemeleri	12.502.259,74	20.159.455,24	32.786.393,17
630	02	03	40	00	İşsizlik Sigortası Fonuna	3.319.023,98	5.393.285,47	8.764.076,49
630	02	03	40	01	İşsizlik Sigortası Fonuna	3.319.023,98	5.393.285,47	8.764.076,49
630	02	04	00	00	Geçici Süreli Çalışanlar	2.268.597,61	4.703.843,15	5.353.691,23
630	02	04	10	00	Sosyal Güvenlik Kurumuna	2.261.331,43	4.695.592,13	5.339.561,59
630	02	04	10	01	Sosyal Güvenlik Primi Ödemeleri	1.667.056,46	3.508.455,26	3.663.752,98

600	05	02	06	00	Özel Bütçeli İdarelere Ait Paylar	1.881.657,32	3.686.900,58	6.412.803,57
600	05	02	06	16	Araştırma Projeleri Gelirleri Payı	1.881.657,32	3.686.900,58	6.412.803,57
600	05	03	00	00	Para Cezaları	8.873,00	15.000,00	2.469.054,99
600	05	03	02	00	İdari Para Cezaları	8.873,00	15.000,00	2.469.054,99
600	05	03	02	99	Diğer İdari Para Cezaları	8.873,00	15.000,00	2.469.054,99
600	05	09	00	00	Diğer Çeşitli Gelirler	21.868.747,79	39.055.046,09	49.953.790,37
600	05	09	01	00	Diğer Çeşitli Gelirler	21.868.747,79	39.055.046,09	49.953.790,37
600	05	09	01	01	İrat Kaydedilecek Nakdi Teminatlar	2.406,68	1.395,00	177.449,32
600	05	09	01	03	İrat Kaydedilecek Teminat Mektupları	0,00	340.000,00	610.000,00
600	05	09	01	06	Kişilerden Alacaklar	1.081.937,90	2.230.593,87	1.496.159,38
600	05	09	01	19	Öğrenci Katkı Payı Telif Gelirleri	15.301.482,00	25.241.949,00	38.693.013,00
600	05	09	01	99	Yukarıda Tanımlanmayan Diğer Çeşitli Gelirler	5.482.921,21	11.241.108,22	8.977.168,67
600	11	00	00	00	Değer ve Miktar Değişimleri Gelirleri	4.225.574,02	2.661.362,03	4.828.717,39
600	11	01	00	00	Döviz Mevcudunun Değerlemesinden Oluşan Olumlu Kur Farkları	4.224.049,01	2.661.306,18	4.828.717,39
600	11	01	01	00	Proje Özel Hesabında Kayıtlı Tutarlardan Kaynaklananlar	4.224.049,01	2.661.306,18	4.828.717,39
600	11	06	00	00	Kur Değişikliği Nedeniyle Döviz Cinsi Borç Stokundaki Azalış	284,71	0,00	0,00
600	11	99	00	00	Diğer Değer ve Miktar Değişimleri Gelirleri	1.240,30	55,85	0,00
600	15	00	00	00	Konusu Kalmayan Karşılık Gelirleri	0,00	36.989,99	104.064,86
600	15	04	00	00	Kıdem Tazminatı Karşılıklarından Kaynaklananlar	0,00	36.989,99	104.064,86
600	25	00	00	00	Kamu İdarelerinden Bedelsiz Olarak Alınan Mali Olmayan Varlıklardan Elde Edilen Gelirler	0,00	491.673,45	2.168.109,25
600	25	01	00	00	Genel Bütçe Kapsamındaki Kamu İdarelerinden Bedelsiz Olarak Alınan Mali Olmayan Varlıklardan Elde Edilen Gelirler	0,00	0,00	1.237.527,60

630	02	04	10	02	Sađlık Primi Odemeleri	594.274,97	1.187.136,87	1.675.808,61
630	02	04	40	00	İřsizlik Sigortası Fonuna	7.266,18	8.251,02	14.129,64
630	02	04	40	01	İřsizlik Sigortası Fonuna	7.266,18	8.251,02	14.129,64
630	02	05	00	00	Diđer Personel	0,00	0,00	47.997,50
630	02	05	10	00	Sosyal Güvenlik Kurumuna	0,00	0,00	47.997,50
630	02	05	10	01	Sosyal Güvenlik Primi Odemeleri	0,00	0,00	47.997,50
630	03	00	00	00	Mal ve Hizmet Alım Giderleri	109.299.101,22	151.499.082,03	229.359.110,32
630	03	01	00	00	Üretime Yönelik Mal ve Malzeme Alımları	156.655,33	514.092,74	125.169,00
630	03	01	90	00	Diđer Üretim Mal ve Malzemesi Alımları	156.655,33	514.092,74	125.169,00
630	03	01	90	90	Diđer Üretim Mal ve Malzemesi Alımları	156.655,33	514.092,74	125.169,00
630	03	02	00	00	Tüketime Yönelik Mal ve Malzeme Alımları	87.954.682,92	109.435.614,80	158.835.115,31
630	03	02	10	00	Kırtasiye, Yayın, Baskı ve Büro Malzemesi Alımları	48.449,01	665.549,99	3.031.120,00
630	03	02	10	01	Kırtasiye Alımları	23.444,99	270.549,99	1.331.120,00
630	03	02	10	02	Büro Malzemesi Alımları	0,00	0,00	100.000,00
630	03	02	10	03	Periyodik Yayın Alımları	2.160,00	0,00	0,00
630	03	02	10	04	Diđer Yayın Alımları	0,00	151.000,00	300.000,00
630	03	02	10	05	Baskı ve Cilt Giderleri	22.844,02	244.000,00	1.300.000,00
630	03	02	20	00	Su ve Temizlik Malzemesi Alımları	681.331,13	5.277.051,21	1.567.425,67
630	03	02	20	01	Su Alımları	681.331,13	5.277.051,21	1.567.425,67
630	03	02	30	00	Enerji Alımları	79.247.546,99	89.896.809,80	125.045.049,50
630	03	02	30	01	Yakacak Alımları	36.371.853,21	37.179.651,20	54.370.034,19
630	03	02	30	02	Tařıtlar İin Yakıt ve Yađ Alımları	468.331,84	10.164,30	0,00
630	03	02	30	03	Elektrik Alımları	42.407.361,94	51.816.847,50	68.126.971,52

600	25	01	05	00	Bedelsiz Olarak Alınan Tesis Makine ve Cihazlar	0,00	0,00	1.237.527,60
600	25	02	00	00	Özel Büte Kapsamındaki Kamu İdarelerinden Bedelsiz Olarak Alınan Mali Olmayan Varlıklardan Elde Edilen Gelirler	0,00	44.020,99	0,00
600	25	02	07	00	Bedelsiz Olarak Alınan Demirbaşlar	0,00	44.020,99	0,00
600	25	06	00	00	Döner Sermayeli İřletmelerden Bedelsiz Olarak Alınan Mali Olmayan Varlıklardan Elde Edilen Gelirler	0,00	447.652,46	930.581,65
600	25	06	05	00	Tesis, Makine ve Cihazlar	0,00	228.394,13	513.914,99
600	25	06	07	00	Demirbaşlar	0,00	219.258,33	416.666,66
GELİRLER TOPLAMI (B)						1.338.913.569,91	2.336.547.206,19	3.377.768.361,18
Hesap Kodu	Yardımcı Hesap				İNDİRİM, İADE VE İSKONTONUN TÜRÜ	2023 YILI	2024 YILI	2025 YILI
	Kod1 Kod3	Kod2 Kod4						
610	00	00	00	00	İNDİRİM, İADE VE İSKONTOLAR HESABI	344.353,06	435.837,70	456.604,33
610	03	00	00	00	Teřebbüs ve Mülkiyet Gelirleri	341.673,94	435.837,70	456.604,33
610	03	01	00	00	Mal ve Hizmet Satıř Gelirleri	134.059,07	427.504,36	442.576,53
610	03	01	02	00	Hizmet Gelirleri	134.059,07	427.504,36	442.576,53
610	03	01	02	29	Örgün ve Yaygın Öğretimden Elde Edilen Gelirler	12.599,50	115.776,77	365.139,53
610	03	01	02	31	İkinci Öğretimden Elde Edilen Gelirler	118.942,79	298.141,59	70.711,00
610	03	01	02	32	Yaz Okulu Gelirleri	378,28	0,00	1.181,50
610	03	01	02	33	Tezsiz Yüksek Lisans Gelirleri	0,00	6.000,00	500,00
610	03	01	02	34	Tezli Yüksek Lisans Gelirleri	552,50	1.801,00	2.229,50
610	03	01	02	69	Yükseköğretim Kurumları Öğrenci Yemek Hizmeti Gelirleri	0,00	3.685,00	2.815,00
610	03	01	02	99	Diđer hizmet gelirleri	1.586,00	2.100,00	0,00
610	03	06	00	00	Kira Gelirleri	6.258,76	8.333,34	14.027,80
610	03	06	01	00	Tařınmaz Kiraları	6.258,76	8.333,34	14.027,80
610	03	06	01	99	Diđer Tařınmaz Kira Gelirleri	6.258,76	8.333,34	14.027,80
610	03	09	00	00	Diđer Teřebbüs ve Mülkiyet Gelirleri	201.356,11	0,00	0,00

630	03	02	30	04	Genel Amaçlı Akaryakıt ve Yağ Alımları	0,00	890.146,80	2.548.043,79
630	03	02	40	00	Yiyecek, İçecek ve Yem Alımları	2.481.053,40	4.998.977,91	8.163.855,98
630	03	02	40	01	Yiyecek Alımları	2.431.078,40	4.992.372,90	8.163.855,98
630	03	02	40	90	Diğer Yiyecek, İçecek ve Yem Alımları	49.975,00	6.605,01	0,00
630	03	02	50	00	Giyim ve Kuşam Alımları	119.130,00	0,00	50.000,00
630	03	02	50	90	Diğer Giyim ve Kuşam Alımları	119.130,00	0,00	50.000,00
630	03	02	60	00	Özel Malzeme Alımları	3.948.453,52	6.693.333,60	15.991.000,07
630	03	02	60	01	Laboratuvar Malzemesi ile Kimyevi ve Temrinlik Malzeme Alımları	3.948.453,52	6.690.933,60	15.901.000,00
630	03	02	60	03	Zirai Malzeme ve İlaç Alımları	0,00	2.400,00	0,00
630	03	02	60	90	Diğer Özel Malzeme Alımları	0,00	0,00	90.000,07
630	03	02	90	00	Diğer Tüketim Mal ve Malzemesi Alımları	1.428.718,87	1.903.892,29	4.986.664,09
630	03	02	90	01	Bahçe Malzemesi Alımları ile Yapım ve Bakım Giderleri	765.721,18	240.240,00	1.723.145,58
630	03	02	90	90	Diğer Tüketim Mal ve Malzemesi Alımları	662.997,69	1.663.652,29	3.263.518,51
630	03	03	00	00	Yolluklar	8.061.736,11	14.658.300,89	21.173.113,33
630	03	03	10	00	Geçici Görev Yollukları	7.837.829,60	14.188.318,74	20.703.974,17
630	03	03	10	01	Yurtiçi Geçici Görev Yollukları	1.003.914,82	1.757.916,84	3.430.838,92

610	03	09	09	00	Diğer Gelirler	201.356,11	0,00	0,00
610	03	09	09	99	Diğer Çeşitli Teşebbüs ve Mülkiyet Gelirleri	201.356,11	0,00	0,00
610	05	00	00	00	Diğer Gelirler	2.679,12	0,00	0,00
610	05	09	00	00	Diğer Çeşitli Gelirler	2.679,12	0,00	0,00
610	05	09	01	00	Diğer Çeşitli Gelirler	2.679,12	0,00	0,00
610	05	09	01	99	Yukarıda Tanımlanmayan Diğer Çeşitli Gelirler	2.679,12	0,00	0,00
İNDİRİM,İADE VE İSKONTO TOPLAMI (C)						344.353,06	435.837,70	456.604,33
Hesap Kodu	Yardımcı Hesap				ENFLASYON DÜZELTMESİNİN TÜRÜ	2023 YILI	2024 YILI	2025 YILI
	Kod1	Kod2	Kod3	Kod4				
698	00	00	00	00	ENFLASYON DÜZELTMESİ HESABI	0,00	1.309.184.061,78	1.668.965.628,29
698	12	00	00	00	Arazi ve Arsalar Hesabına İlişkin Enflasyon Düzeltmesi	0,00	455.330.644,06	562.008.109,25
698	13	00	00	00	Yeraltı ve Yerüstü Düzenleri Hesabına İlişkin Enflasyon Düzeltmesi	0,00	114.700.600,70	150.115.850,41
698	14	00	00	00	Binalar Hesabına İlişkin Enflasyon Düzeltmesi	0,00	801.934.990,51	990.946.874,55
698	15	00	00	00	Tesis, Makine ve Cihazlar Hesabına İlişkin Enflasyon Düzeltmesi	0,00	33.036.893,84	44.474.735,57
698	16	00	00	00	Taahhütler Hesabına İlişkin Enflasyon Düzeltmesi	0,00	3.831.948,02	5.911.090,89
698	17	00	00	00	Demirbaşlar Hesabına İlişkin Enflasyon Düzeltmesi	0,00	7.108.049,60	13.235.017,90
698	19	00	00	00	Maddi Duran Varlıkların Birikmiş Amortismanlarına	0,00	-149.793.373,69	-213.700.994,97

630	03	03	10	03	Yurtdışı Geçici Görev Yollukları	6.833.914,78	12.430.401,90	17.273.135,25
630	03	03	20	00	Sürekli Görev Yollukları	223.906,51	469.982,15	469.139,16
630	03	03	20	01	Yurtiçi Sürekli Görev Yollukları	223.906,51	469.982,15	469.139,16
630	03	04	00	00	Görev Giderleri	127.854,97	471.722,95	901.479,48
630	03	04	20	00	Yasal Giderler	67.097,01	326.333,68	169.046,10
630	03	04	20	90	Diğer Yasal Giderler	67.097,01	326.333,68	169.046,10
630	03	04	30	00	Ödenecek Vergi, Resim, Harçlar ve Benzeri Giderler	42.249,16	88.422,57	176.240,83
630	03	04	30	01	Vergi Ödemeleri ve Benzeri Giderler	9.584,15	35.950,22	60.119,18
630	03	04	30	02	İşletme Ruhsatı Ödemeleri ve Benzeri Giderler	29.067,53	8.854,45	4.867,14
630	03	04	30	03	Taahhütlerin Tescil, Muayene ve Belgelendirme Giderleri	0,00	40.841,60	81.745,14
630	03	04	30	90	Diğer Vergi, Resim ve Harçlar ve Benzeri Giderler	3.597,48	2.776,30	29.509,37
630	03	04	40	00	Kültür Varlıkları Alımı ve Korunması Giderleri	0,00	0,00	403.200,00
630	03	04	40	02	Restorasyon ve Yenileme Giderleri	0,00	0,00	403.200,00
630	03	04	70	00	Mahkeme Harç ve Giderleri	0,00	0,00	133.792,55
630	03	04	70	01	Mahkeme Harç ve Giderleri	0,00	0,00	133.792,55
630	03	04	90	00	Diğer Görev Giderleri	18.508,80	56.966,70	19.200,00
630	03	04	90	90	Sınıflandırmaya Girmeyen Diğer Görev Giderleri	18.508,80	56.966,70	19.200,00
630	03	05	00	00	Hizmet Alımları	10.252.418,86	20.686.754,20	40.250.138,25
630	03	05	10	00	Genel Hizmet Alımları	1.395.859,71	6.359.900,08	8.225.109,70
630	03	05	10	01	Etüt-Proje Bilirkişi Ekspertiz Giderleri	271.690,86	1.477.226,80	609.570,20
630	03	05	10	02	Araştırma ve Geliştirme Hizmet Alım Giderleri	420.881,00	2.237.050,35	6.010.240,38
630	03	05	10	03	Bilgisayar Hizmet Alım Giderleri	106.855,20	480.410,00	14.000,00
630	03	05	10	04	Harita Yapım ve Alım Giderleri	170.940,00	168.000,00	0,00
630	03	05	10	07	İş Sağlığı ve Güvenliği Hizmeti Alım Giderleri	14.960,00	22.440,00	432.288,00

					İlişkin Enflasyon Düzeltmesi			
698	19	01	00	00	Yeraltı ve Yerüstü Düzenleri	0,00	-24.791.573,78	-35.657.501,34
698	19	02	00	00	Binalar	0,00	-111.670.942,44	-157.741.603,70
698	19	03	00	00	Tesis, Makine ve Cihazlar	0,00	-9.187.021,23	-14.615.369,84
698	19	04	00	00	Taahhütler	0,00	-2.647.884,39	-3.197.147,76
698	19	05	00	00	Demirbaşlar	0,00	-1.495.951,85	-2.489.372,33
698	20	00	00	00	Yapılmakta Olan Yatırımlar Hesabına İlişkin Enflasyon Düzeltmesi	0,00	43.034.308,74	115.974.944,69
ENFLASYON DÜZELTMESİ TOPLAMI (E)						0,00	1.309.184.061,78	1.668.965.628,29

630	03	05	10	17	Toplantı ve Organizasyon Hizmeti Alım Giderleri	54.900,16	20.867,81	606.359,89
630	03	05	10	90	Diğer Genel Hizmet Alımları	355.632,49	1.953.905,12	552.651,23
630	03	05	20	00	Haberleşme Giderleri	461.061,19	857.180,10	1.129.088,69
630	03	05	20	01	Posta ve Telgraf Giderleri	68.794,18	103.101,99	102.980,32
630	03	05	20	02	Telefon Abonelik ve Kullanım Ücretleri	215.724,35	364.658,72	468.356,20
630	03	05	20	03	İnternet Erişimi Giderleri	129.309,52	279.175,51	365.421,47
630	03	05	20	04	Haberleşme Cihazları Ruhsat ve Kullanım Giderleri	18.433,14	0,00	0,00
630	03	05	20	07	Bilgiye Abonelik Giderleri	0,00	48.082,58	0,00
630	03	05	20	08	Elektronik Sertifika Giderleri	0,00	914,00	0,00
630	03	05	20	90	Diğer Haberleşme Giderleri	28.800,00	61.247,30	192.330,70
630	03	05	30	00	Taşıma Giderleri	313.674,89	1.055.077,90	2.391.048,53
630	03	05	30	01	Taşımaya İlişkin Beslenme, Barındırma Giderleri	42.000,00	0,00	0,00
630	03	05	30	02	Yolcu Taşıma Giderleri	229.754,89	982.131,99	1.833.703,39
630	03	05	30	03	Yük Taşıma Giderleri	3.120,00	0,00	0,00
630	03	05	30	04	Geçiş Ücretleri	4.600,00	14.000,00	62.000,00
630	03	05	30	90	Diğer Taşıma Giderleri	34.200,00	58.945,91	495.345,14
630	03	05	40	00	Tarifeye Bağlı Ödemeler	748.436,86	1.406.222,44	3.365.827,61
630	03	05	40	01	İlan Giderleri	423.848,00	1.125.600,00	2.735.028,00
630	03	05	40	02	Taşıtların Sigorta Giderleri	195.496,94	241.630,86	562.299,00
630	03	05	40	03	Komisyon Giderleri	129.091,92	38.991,58	68.500,61
630	03	05	50	00	Kiralar	611.526,28	1.561.689,25	3.597.641,01
630	03	05	50	02	Kara Taşıtı Kiralama Giderleri	81.740,90	0,00	0,00
630	03	05	50	03	İş Makinası Kiralama Giderleri	292.685,00	364.380,00	512.010,00
630	03	05	50	05	Hizmet Binası Kiralama Giderleri	96.293,36	149.910,21	340.191,99
630	03	05	50	10	Bilgisayar, Bilgisayar Sistemleri ve Yazılımları Kiralama Giderleri	140.807,02	1.002.999,04	2.492.503,02
630	03	05	50	90	Diğer Kiralama Giderleri	0,00	44.400,00	252.936,00
630	03	05	70	00	Yargılama Giderleri	0,00	0,00	62.662,29
630	03	05	70	90	Diğer Yargılama Giderleri	0,00	0,00	62.662,29
630	03	05	90	00	Diğer Hizmet Alımları	6.721.859,93	9.446.684,43	21.478.760,42
630	03	05	90	01	Yurtiçi Staj ve Öğrenim Giderleri	268.595,03	666.371,08	1.228.248,99
630	03	05	90	03	Kurslara Katılma ve Eğitim Giderleri	86.927,40	113.975,60	296.410,00
630	03	05	90	06	Diğer Binaların İşletme Maliyetlerine Katılım Giderleri	7.583,30	12.349,32	15.000,00
630	03	05	90	90	Sınıflandırmaya Girmeyen Diğer Hizmet Alımları	6.358.754,20	8.653.988,43	19.939.101,43
630	03	06	00	00	Temsil ve Tanıtma Giderleri	451.000,02	1.092.677,11	83.504,50

630	03	06	10	00	Temsil, Tanıtma ve Ağırılama Giderleri	38.150,00	74.935,01	83.504,50
630	03	06	10	01	Temsil, Tanıtma ve Ağırılama Giderleri	38.150,00	74.935,01	83.504,50
630	03	06	20	00	Toplantı ve Organizasyon Giderleri	412.850,02	1.017.742,10	0,00
630	03	06	20	01	Toplantı ve Organizasyon Giderleri	412.850,02	1.017.742,10	0,00
630	03	07	00	00	Menkul Mal, Gayrimaddi Hak Alım, Bakım ve Onarım Giderleri	1.557.355,74	2.882.136,14	3.144.289,35
630	03	07	10	00	Menkul Mal Alım Giderleri	461.632,00	1.404.017,20	1.137.000,00
630	03	07	10	01	Büro ve İşyeri Mal ve Malzeme Alımları	5.632,00	0,00	0,00
630	03	07	10	02	Büro ve İşyeri Makine ve Teçhizat Alımları	0,00	73.100,00	162.000,00
630	03	07	10	05	Taşıtlar İçin Lastik Alımları	0,00	248.005,58	0,00
630	03	07	10	06	Taşıtlar İçin Yedek Parça Alımları	0,00	354.911,62	0,00
630	03	07	10	90	Diğer Dayanıklı Mal ve Malzeme Alımları	456.000,00	728.000,00	975.000,00
630	03	07	20	00	Gayri Maddi Hak Alımları	324.874,00	12.620,00	39.950,00
630	03	07	20	01	Bilgisayar Yazılım Alımları ve Yapımları	324.874,00	720,00	39.950,00
630	03	07	20	90	Diğer Gayri Maddi Hak Alımları	0,00	11.900,00	0,00
630	03	07	30	00	Bakım ve Onarım Giderleri	770.849,74	1.465.498,94	1.967.339,35
630	03	07	30	02	Makine Teçhizat Bakım ve Onarım Giderleri	226.572,02	76.400,00	260.518,16
630	03	07	30	03	Taşıtların Bakım ve Onarım Giderleri	435.718,02	1.381.154,94	1.689.378,79
630	03	07	30	04	İş Makinası Onarım Giderleri	83.613,70	0,00	0,00
630	03	07	30	90	Diğer Bakım ve Onarım Giderleri	24.946,00	7.944,00	17.442,40
630	03	08	00	00	Gayrimenkul Mal Bakım ve Onarım Giderleri	737.397,27	1.757.783,20	4.846.301,10
630	03	08	10	00	Hizmet Binası Bakım ve Onarım Giderleri	737.397,27	1.757.783,20	4.407.301,10
630	03	08	10	01	Büro Bakım ve Onarım Giderleri	20.700,00	0,00	0,00
630	03	08	10	02	Eğitim ve Öğretim Tesisi Bakım ve Onarım Giderleri	196.436,60	0,00	24.000,00
630	03	08	10	90	Diğer Hizmet Binası Bakım ve Onarım Giderleri	520.260,67	1.757.783,20	4.383.301,10
630	03	08	90	00	Diğer Taşınmaz Yapım, Bakım ve Onarım Giderleri	0,00	0,00	439.000,00
630	03	08	90	01	Diğer Taşınmaz Yapım, Bakım ve Onarım Giderleri	0,00	0,00	439.000,00
630	05	00	00	00	Cari Transferler	21.784.226,76	46.318.020,82	67.104.311,26
630	05	01	00	00	Görevlendirme Giderleri	14.929.000,00	28.099.870,19	35.225.196,77
630	05	01	20	00	Sosyal Güvenlik Kurumlarına	14.929.000,00	28.099.870,19	35.225.196,77

630	05	01	20	05	Sosyal Güvenlik Kurumuna 5434 Sayılı Kanun Kapsamında Emekli İkramiyeleri Karşılığı Yapılan Ödemeler	14.929.000,00	28.099.870,19	35.225.196,77
630	05	02	00	00	Hazine Yardımları	2.171.437,70	8.385.793,09	19.383.807,61
630	05	02	90	00	Diğer Hazine Yardımları	2.171.437,70	8.385.793,09	19.383.807,61
630	05	02	90	11	Üniversite Döner Sermaye Bütçelerine Hazine Yardımı	2.171.437,70	8.385.793,09	19.383.807,61
630	05	03	00	00	Kar Amacı Gütmeyen Kuruluşlara Yapılan Transferler	1.805.410,84	3.298.879,26	3.133.571,44
630	05	03	10	00	Kar Amacı Gütmeyen Kuruluşlara	1.805.410,84	3.298.879,26	3.133.571,44
630	05	03	10	01	Dernek, Birlik, Kurum, Kuruluş, Sandık vb. Kuruluşlara	25.000,00	0,00	0,00
630	05	03	10	03	Kamu İşveren Sendikalarına	14.300,00	80.000,00	120.000,00
630	05	03	10	05	Memurların Öğle Yemeğine Yardım	1.766.110,84	3.218.879,26	3.013.571,44
630	05	04	00	00	Hanehalkı ve İşletmelere Yapılan Transferler	2.793.417,68	5.370.274,92	8.990.978,48
630	05	04	10	00	Burslar ve Harçlıklar	2.787.048,16	4.139.829,22	5.326.911,75
630	05	04	10	01	Yurtiçi Burslar ve Harçlıklar	2.729.048,16	4.139.829,22	5.326.911,75
630	05	04	10	03	Yabancı Uyruklu Kişilere Burslar ve Harçlıklar	58.000,00	0,00	0,00
630	05	04	90	00	Hane Halkına ve İşletmelere Yapılan Diğer Transferler	6.369,52	1.230.445,70	3.664.066,73
630	05	04	90	90	Sınıflandırmaya Girmeyen Hane Halkı ve İşletmelere Yapılan Diğer Transferler	6.369,52	1.230.445,70	3.664.066,73
630	05	06	00	00	Yurtdışına Yapılan Transferler	84.960,54	1.163.203,36	370.756,96
630	05	06	20	00	Uluslararası Kuruluşlara Yapılan Ödemeler	84.960,54	146.918,10	370.756,96
630	05	06	20	01	Uluslararası Kuruluşlara Üyelik Aidatı Ödemeleri	0,00	146.918,10	370.756,96
630	05	06	20	03	Uluslararası Kuruluşlara Yardım Ödemeleri	84.960,54	0,00	0,00
630	05	06	90	00	Yurtdışına Yapılan Diğer Transferler	0,00	1.016.285,26	0,00
630	05	06	90	90	Sınıflandırmaya Girmeyen Diğer Yurtdışı Transferler	0,00	1.016.285,26	0,00
630	07	00	00	00	Sermaye Transferleri	8.231.802,38	2.846.700,70	4.880.000,00
630	07	01	00	00	Kurum, İşletme ve Hanehalkına Yapılan Sermaye Transferleri	8.231.802,38	2.846.700,70	4.880.000,00
630	07	01	90	00	Diğer Kurum, İşletme ve Hane Halkına Yapılan Sermaye Transferleri	8.231.802,38	2.846.700,70	4.880.000,00
630	07	01	90	09	Kalkınma Ajanslarına	5.302.639,19	0,00	0,00

630	07	01	90	22	Bilimsel Araştırma Projelerinin Desteklenmesine İlişkin Giderler	2.929.163,19	2.846.700,70	4.880.000,00
630	11	00	00	00	Değer ve Miktar Değişimleri Giderleri	358.269,09	793.585,77	59.135,68
630	11	01	00	00	Döviz Mevcudunun Değerlemesinden Oluşan Olumsuz Kur Farkları	358.263,10	789.150,20	59.135,68
630	11	01	01	00	Proje Özel Hes.Kayıtlı Tut.Değerlemesinden Kaynaklananlar	358.263,10	789.150,20	59.135,68
630	11	99	00	00	Diğer Değer ve Miktar Değişimleri Giderleri	5,99	4.435,57	0,00
630	13	00	00	00	Amortisman Giderleri	139.332.789,49	187.720.682,71	224.055.985,92
630	13	01	00	00	Maddi Duran Varlıkların Amortisman Giderleri	137.223.664,39	173.936.836,29	214.606.326,91
630	13	01	01	00	Yer Altı ve Yer Üstü Düzenlerinin Amortisman Giderleri	11.913.229,53	18.731.911,13	25.904.346,34
630	13	01	02	00	Binaların Amortisman Giderleri	58.085.036,69	74.168.414,99	94.313.087,64
630	13	01	03	00	Tesis, Makine ve Cihazların Amortisman Giderleri	36.409.710,34	40.307.233,07	46.502.779,35
630	13	01	04	00	Taşıtların Amortisman Giderleri	2.311.336,06	1.916.210,31	2.905.604,03
630	13	01	05	00	Demirbaşların Amortisman Giderleri	28.504.351,77	38.813.066,79	44.980.509,55
630	13	02	00	00	Maddi Olmayan Duran Varlıkların Amortisman Giderleri	2.109.125,10	13.783.846,42	9.449.659,01
630	13	02	01	00	Hakların Amortisman Giderleri	2.109.125,10	13.783.846,42	9.449.659,01
630	14	00	00	00	İlk Madde ve Malzeme Giderleri	51.013.509,32	106.904.153,68	133.524.576,60
630	14	01	00	00	Kırtasiye Malzemeleri	1.858.134,87	3.385.048,12	4.700.053,92
630	14	02	00	00	Beslenme/Gıda Amaçlı ve Mutfakta Kullanılan Tüketim Malzemeleri	1.323.540,39	1.133.068,09	303.148,79
630	14	03	00	00	Tıbbi ve Laboratuvar Sarf Malzemeleri	6.133.101,18	10.189.829,32	18.365.895,98
630	14	04	00	00	Yakıtlar, Yakıt Katkıları ve Katkı Yağlar	3.915.814,42	6.638.514,64	10.966.126,09
630	14	05	00	00	Temizleme Ekipmanları	1.041.652,96	2.476.895,07	5.652.051,63
630	14	06	00	00	Giyecek, Mefruşat ve Tuhafiye Malzemeleri	2.276.724,02	2.004.398,14	2.496.670,72
630	14	07	00	00	Yiyecek	13.828.998,11	26.821.480,17	32.074.604,86
630	14	08	00	00	İçecek	1.004.163,20	1.883.640,11	2.018.740,08
630	14	09	00	00	Canlı Hayvanlar	176.975,00	172.876,04	390.336,61
630	14	10	00	00	Zirai Maddeler	2.177.996,20	3.355.587,70	4.052.219,08
630	14	11	00	00	Yem	3.924.946,00	160.968,00	6.853.242,97
630	14	12	00	00	Bakım Onarım ve Üretim Malzemeleri	6.962.493,66	27.578.497,79	20.241.398,59
630	14	13	00	00	Yedek Parçalar	4.003.957,85	14.297.845,19	16.300.740,49
630	14	14	00	00	Nakil Vasıtaları Lastikleri	56.000,00	1.500,00	80.793,92
630	14	15	00	00	Değişim, Bağış ve Satış Amaçlı Yayınlar	190.808,89	915.106,54	844.985,00
630	14	16	00	00	Spor Malzemeleri Grubu	148.153,25	865.676,33	1.290.818,09

630	14	17	00	00	Basınçlı Ekipmanlar	30.599,00	1.091.306,60	950.151,81
630	14	99	00	00	Diğer Tüketim Amaçlı Malzemeler	1.959.450,32	3.931.915,83	5.942.597,97
630	30	00	00	00	Proje Kapsamında Yapılan Cari Giderler	29.565.371,31	60.945.096,92	68.166.784,41
630	30	06	00	00	Proje Kapsamında Yapılan Cari Giderler	29.565.371,31	60.945.096,92	68.166.784,41
630	30	06	01	00	Mamul Mal Alımları	0,00	5.600.000,00	15.272.400,00
630	30	06	01	20	Büro ve İşyeri Makine Teçhizat Alımları	0,00	5.600.000,00	15.272.400,00
630	30	06	05	00	Gayrimenkul Sermaye Üretim Giderleri	1.528.930,64	16.226.746,53	4.809.793,60
630	30	06	05	10	Müşavir Firma ve Kişilere Ödemeler	855.382,00	1.717.080,00	2.353.094,00
630	30	06	05	90	Diğer Gayrimenkul Sermaye Üretim Giderleri	673.548,64	14.509.666,53	2.456.699,60
630	30	06	07	00	Gayrimenkul Büyük Onarım Giderleri	13.151.794,55	22.646.985,04	26.782.338,54
630	30	06	07	10	Müşavir Firma ve Kişilere Ödemeler	2.719,90	0,00	48.000,00
630	30	06	07	60	Kira Giderleri	0,00	0,00	316.800,00
630	30	06	07	70	Müteahhitlik Giderleri	407.998,65	0,00	0,00
630	30	06	07	90	Diğer Gayrimenkul Büyük Onarım Giderleri	12.741.076,00	22.646.985,04	26.417.538,54
630	30	06	09	00	Diğer Sermaye Giderleri	14.884.646,12	16.471.365,35	21.302.252,27
630	30	06	09	20	Yolluk Giderleri	810,00	0,00	62.555,36
630	30	06	09	90	Diğer Sermaye Giderleri	14.883.836,12	16.471.365,35	21.239.696,91
630	99	00	00	00	Diğer Giderler	370.059,21	4.035.426,63	503.218,81
630	99	99	00	00	Yukarıda Tanımlanamayan Diğer Giderler	370.059,21	4.035.426,63	503.218,81
GİDERLER TOPLAMI (A)						1.240.613.580,55	2.414.089.525,35	3.233.440.793,76
						2023 YILI	2024 YILI	2025 YILI
GİDERLER TOPLAMI (A)						1.240.613.580,55	2.414.089.525,35	3.233.440.793,76
GELİRLER TOPLAMI (B)						1.338.913.569,91	2.336.547.206,19	3.377.768.361,18
İNDİRİM İADE İSKONTO TOPLAMI (C)						344.353,06	435.837,70	456.604,33

	2023 YILI	2024 YILI	2025 YILI
NET GELİR (D= (B-C)	1.338.569.216,85	2.336.111.368,49	3.377.311.756,85
ENFLASYON DÜZELTMESİ (E)	0,00	1.309.184.061,78	1.668.965.628,29
FAALİYET SONUCU (((D+E)-A)(+/-)	97.955.636,30	1.231.205.904,92	1.812.836.591,38

MAKÜ

BURDUR MEHMET AKİF ERSOY ÜNİVERSİTESİ

www.maku.edu.tr



Burdur Mehmet Akif Ersoy Üniversitesi Rektörlüğü
Strateji Geliştirme Daire Başkanlığı 15030 BURDUR
+90 248 213 1066