

2025 Mali tablolar
Önemli Muhasebe
Politikaları
Açıklayıcı Notlar

Nisan 2026 / BURDUR

Strateji Geliştirme Daire Başkanlığı



MAKÜ
MEHMET AKİF ERSOY ÜNİVERSİTESİ

www.maku.edu.tr

İÇİNDEKİLER

A. MALİ TABLOLAR	3
1. BİLANÇO	3
2. FAALİYET SONUÇLARI TABLOSU	6
3. NAKİT AKIŞ TABLOSU	10
4. ÖZKAYNAK DEĞİŞİM TABLOSU	11
5. BÜTÇELENEN VE GERÇEKLEŞEN TUTARLARIN KARŞILAŞTIRMA TABLOSU	12
B. KAMU İDARESİNİN HUKUKİ YAPISI VE FAALİYET ALANI	13
a) Burdur Mehmet Akif Ersoy Üniversitesi İletişim Bilgileri	13
b) Misyon, Vizyon, Değerler, Amaç ve Hedefler	13
Burdur Mehmet Akif Ersoy Üniversitesinin Misyonu	13
Burdur Mehmet Akif Ersoy Üniversitesinin Vizyonu	13
3- Burdur Mehmet Akif Ersoy Üniversitesi'nin Amaç ve Hedefleri	14
c) Teşkilat Şeması ve Tarihsel Gelişimi	16
II- PERFORMANS BİLGİLERİ	17
A- TEMEL POLİTİKA VE ÖNCELİKLER	17
1- Hayvancılıkta Bölgesel Kalkınma	18
2- Eğitim Sırasında İş Deneyimi	18
3- Uluslararasılaşma	19
4- Akademik Performans	20
5- TYYÇ Uyumu	20
6- Uzaktan Eğitim	21
7- Akademik Danışmanlık	21
8- Sosyal-Kültürel Etkinlik ve Faaliyetler	21

9- Açık ve Kapalı Spor Alanları	22
10- ÖDEMER	23
11- Bireye Özgü Kariyer Geliştirme	23
12- MAKÜ Artı	24
13- Mikroyeterlilik Programı	24
14- Kurumsal Akreditasyon & Program Akreditasyonları	25
C. ÖNEMLİ MUHASEBE POLİTİKALARI	27
1. MUHASEBE SİSTEMİ	27
a) Uygulanan Muhasebe Düzenlemeleri	27
b) Uygulanan Detaylı Hesap Planı	27
c) Kayıt Esası	27
d) Yönetmeliğin Uygulamaya Girmeyen Hükümleri	27
2. KULLANILAN PARA BİRİMİ	27
3. YABANCI PARA İLE YAPILAN İŞLEMLER VE KUR DEĞİŞİKLİKLERİ	28
4. GELİR VE GİDERLERİN MUHASEBELEŞTİRİLME ESASI	28
5. STOKLARIN MUHASEBELEŞTİRME ESASI	28
6. DEĞERLEME VE ÖLÇÜM ESASLARI	28
a) Maliyet Bedeli	28
b) Gerçeğe Uygun Değer:	29
c) İtibari Değer	29
d) İz Bedeli	29
e) Net Gerçekleşebilir Değer	30
7. AMORTİSMAN VE TÜKENME PAYI AYRILMASINA İLİŞKİN ESASLAR	30
8. ÜRÜN VE TEKNOLOJİ GELİŞTİRME GİDERLERİ	31
9. ENFLASYON DÜZELTMESİ	31

10.	KARŞILIKLAR	31
11.	ÇALIŞANLARIN SOSYAL GÜVENCE MALİYETLERİ	31
12.	BAĞIŞLAR VE HİBELER	31
13.	RAPORLAMA TARİHİNDEN SONRAKİ OLAYLAR	32
D.	MALİ TABLOLARA İLİŞKİN AÇIKLAYICI NOTLAR	32
1.	BANKA BİLGİLERİ	32
2.	PROJE ÖZEL HESABI	33
3.	MALİ DURAN VARLIKLAR	33
4.	MADDİ DURAN VARLIKLAR	34
a)	Tahsisli Taşınmazlar	34
b)	Yapılmakta Olan Yatırımlar	35
5.	KARŞILIKLAR	35
6.	MALİ VARLIK VE YÜKÜMLÜLÜKLERDEKİ DEĞİŞİM	35
7.	NAKİT AKIŞ TABLOSU	36
8.	TAAHHÜTLER	36
9.	KOŞULLU VARLIKLAR	36
a)	Kira ve İrtifak Hakkı Gelirleri	36
10.	DİĞER NAZIM HESAPLAR	37

A. MALİ TABLOLAR

1. BİLANÇO

B İ L A N Ç O

Kamu İdaresi Kodu 458

Yıl:2025

Kamu İdaresi Adı BURDUR MEHMET AKİF ERSOY ÜNİVERSİTESİ

AKTİF HESAPLAR				PASİF HESAPLAR					
	2023 YILI	2024 YILI	2025 YILI		2023 YILI	2024 YILI	2025 YILI		
1	DÖNEN VARLIKLAR	166.236.655,15	294.753.514,08	348.268.832,53	3	KISA VADELİ YABANCI KAYNAKLAR	30.378.426,06	97.657.700,90	75.443.006,99
10	HAZIR DEĞERLER	15.448.239,40	22.043.009,42	26.854.620,88	32	FAALİYET BORÇLARI	12.849.566,98	9.323.565,56	25.870.862,80
100	KASA HESABI	1.000,00	2.261,32	2.261,32	320	BÜTÇE EMANETLERİ HESABI	12.849.566,98	9.323.565,56	25.870.862,80
102	BANKA HESABI	1.378.460,13	2.185.078,66	1.205.616,71	33	EMANET YABANCI KAYNAKLAR	754.521,85	58.491.756,85	10.492.371,98
104	PROJE ÖZEL HESABI	13.196.920,03	18.793.697,85	24.699.542,94	330	ALINAN DEPOZİTO VE TEMİNATLAR HESABI	365.682,39	758.688,45	1.220.037,71
109	BANKA KREDİ KARTLARINDAN ALACAKLAR HESABI	871.859,24	1.061.971,59	947.199,91	333	EMANETLER HESABI	388.839,46	57.733.068,40	9.272.334,27
12	FAALİYET ALACAKLARI	61.940.358,55	147.367.217,22	145.963.031,14	36	ÖDENECEK DİĞER YÜKÜMLÜLÜKLER	16.451.399,96	29.026.900,48	38.113.466,34
120	GELİRLERDEN ALACAKLAR HESABI	60.600.000,00	145.981.435,86	141.883.508,44	360	ÖDENECEK VERGİ VE FONLAR HESABI	8.923.862,73	17.960.612,93	19.321.354,48
121	GELİRLERDEN TAKİPLİ ALACAKLAR HESABI	1.340.358,55	1.385.781,36	4.079.522,70	361	ÖDENECEK SOSYAL GÜVENLİK KESİNTİLERİ HESABI	7.004.168,12	10.245.039,88	17.464.912,52
13	KURUM ALACAKLARI	10.911.158,01	23.538.823,52	49.680.740,74	362	FONLAR VEYA DİĞER KAMU İDARELERİ ADINA YAPILAN TAHSİLAT HESABI	523.369,11	821.247,67	1.327.199,34
135	TEK HAZINE KURUMLAR HESABINDAN ALACAKLAR HESABI	10.911.158,01	23.538.823,52	49.680.740,74	38	GELECEK AYLARA AIT GELİRLER VE GİDER TAHAKKUKLARI	322.937,27	815.478,01	966.305,87
14	DİĞER ALACAKLAR	1.059.717,97	1.673.011,12	1.696.543,21	380	GELECEK AYLARA AIT GELİRLER HESABI	322.937,27	815.478,01	966.305,87
140	KİŞİLERDEN ALACAKLAR HESABI	1.059.717,97	1.673.011,12	1.696.543,21	4	UZUN VADELİ YABANCI KAYNAKLAR	68.730.464,45	221.143.758,13	300.975.969,62
15	STOKLAR	47.272.567,00	44.161.244,51	47.367.128,90	43	DİĞER BORÇLAR	1.272.831,65	4.767.744,54	6.387.125,05
150	İLK MADDE VE MALZEME HESABI	47.272.567,00	44.161.244,51	47.367.128,90	430	ALINAN DEPOZİTO VE TEMİNATLAR HESABI	1.272.831,65	4.767.744,54	6.387.125,05
16	ON ÖDEMELER	29.511.919,22	55.648.259,21	75.634.913,62	47	BORÇ VE GİDER KARŞILIKLARI	67.187.020,41	215.946.382,32	294.517.431,52
162	BÜTÇE DIŞI AVANS VE KREDİLER HESABI	29.511.919,22	55.648.259,21	75.634.913,62	472	KIDEM TAZMİNATI KARŞILIĞI HESABI	67.187.020,41	215.946.382,32	294.517.431,52
18	GELECEK AYLARA AIT GİDERLER VE GELİR TAHAKKUKLARI	92.695,00	321.949,08	1.071.854,04	48	GELECEK YILLARA AIT GELİRLER VE GİDER TAHAKKUKLARI	270.612,39	429.631,27	71.413,05
180	GELECEK AYLARA AIT GİDERLER HESABI	92.695,00	321.949,08	1.071.854,04	480	GELECEK YILLARA AIT GELİRLER HESABI	270.612,39	429.631,27	71.413,05
2	DURAN VARLIKLAR	4.695.638.387,57	6.105.683.049,23	7.992.148.802,03	5	ÖZ KAYNAKLAR	4.762.766.152,21	6.081.635.104,28	7.963.998.657,95
22	FAALİYET ALACAKLARI	631.496,08	1.062.189,55	1.062.189,55	50	NET DEĞER	499.326.926,28	534.997.726,32	625.035.479,91
226	VERİLEN DEPOZİTO VE TEMİNATLAR HESABI	631.496,08	1.062.189,55	1.062.189,55	500	NET DEĞER HESABI	499.326.926,28	534.997.726,32	625.035.479,91
24	MALİ DURAN VARLIKLAR	222.008.981,01	250.237.496,54	319.367.250,66	51	DEĞER HAREKETLERİ	2.194.682,50	3.273.316,52	3.275.908,50
241	MAL VE HİZMET ÜRETEN KURULUŞLARA YATIRILAN SERMAYELER HESABI	219.973.274,27	242.456.420,74	311.586.174,86	519	DEĞER HAREKETLERİ SONUÇ HESABI	2.194.682,50	3.273.316,52	3.275.908,50
242	DÖNER SERMAYELİ KURULUŞLARA YATIRILAN SERMAYELER HESABI	2.035.706,74	7.781.075,80	7.781.075,80	57	GEÇMİŞ YILLAR OLUMLU FAALİYET SONUÇLARI	5.459.166.540,38	6.596.092.442,06	9.590.133.278,68
25	MADDİ DURAN VARLIKLAR	4.472.991.047,04	5.854.367.757,68	7.671.702.364,54	570	GEÇMİŞ YILLAR OLUMLU FAALİYET SONUÇLARI HESABI	5.459.166.540,38	6.596.092.442,06	9.590.133.278,68
250	ARAZİ VE ARSALAR HESABI	1.628.277.159,79	2.081.511.515,75	2.643.519.625,00	58	GEÇMİŞ YILLAR OLUMSUZ FAALİYET SONUÇLARI	-1.295.877.633,25	-2.283.934.285,54	-4.067.282.600,52
251	YERALTI VE YERÜSTÜ DÜZENLERİ HESABI	333.620.281,68	524.345.603,23	706.100.481,58	580	GEÇMİŞ YILLAR OLUMSUZ FAALİYET SONUÇLARI HESABI (-)	-1.295.877.633,25	-2.283.934.285,54	-4.067.282.600,52
252	BİNALAR HESABI	2.868.080.187,80	3.665.988.528,00	4.661.120.484,15	59	DONEM FAALİYET SONUÇLARI	97.955.636,30	1.231.205.904,92	1.812.836.591,38
253	TESİS, MAKİNE VE CİHAZLAR HESABI	156.033.254,87	235.247.489,01	308.454.866,61	590	DONEM OLUMLU FAALİYET SONUCU HESABI	1.259.104.764,46	3.238.852.678,53	4.522.075.466,55

02/04/2026 10:01:09

** Rapor 02/04/2026 - 02:18:34 tarihli bilgileri içermektedir

Sayfa 1 / 3

B İ L A N Ç O

Kamu İdaresi Kodu	458	Yıl:2025					
Kamu İdaresi Adı	BURDUR MEHMET AKİF ERSOY ÜNİVERSİTESİ						
AKTİF HESAPLAR	2023 YILI	2024 YILI	2025 YILI	PASİF HESAPLAR	2023 YILI	2024 YILI	2025 YILI
254 TAŞITLAR HESABI	22.681.193,39	27.999.710,48	39.645.838,39	591 DÖNEM OLUMSUZ FAALİYET SONUCU HESABI (-)	-1.161.149.128,16	-2.007.646.773,61	-2.709.238.875,17
255 DEMİRBAŞLAR HESABI	89.431.296,12	141.660.343,90	205.578.669,33				
257 BİRİKMIŞ AMORTİSMANLAR VE DEĞER DÜŞÜKLÜĞÜ KARŞILIĞI HESABI (-)	-677.292.192,90	-1.019.113.701,19	-1.438.229.377,42				
258 YAPILMAMAKTA OLAN YATIRIMLAR HESABI	52.159.866,29	196.728.268,50	545.511.776,90				
26 MADDİ OLMAYAN DURAN VARLIKLAR	0,00	0,00	0,00				
260 HAKLAR HESABI	9.558.977,10	19.958.401,80	27.956.447,73				
268 BİRİKMIŞ AMORTİSMANLAR VE DEĞER DÜŞÜKLÜĞÜ KARŞILIĞI HESABI (-)	-9.558.977,10	-19.958.401,80	-27.956.447,73				
28 GELECEK YILLARA AIT GİDERLER VE GELİR TAHAKKUKLAR	6.863,44	15.605,46	16.997,28				
281 GELİR TAHAKKUKLARI HESABI	6.863,44	15.605,46	16.997,28				
29 DİĞER DURAN VARLIKLAR	0,00	0,00	0,00				
294 ELDEN ÇIKARILACAK STOKLAR VE MADDİ DURAN VARLIKLAR HESABI	2.159.280,82	2.917.262,43	3.952.494,62				
299 BİRİKMIŞ AMORTİSMANLAR HESABI (-)	-2.159.280,82	-2.917.262,43	-3.952.494,62				
AKTİF TOPLAMI	4.861.875.042,72	6.400.436.563,31	8.340.417.634,56	PASİF TOPLAMI	4.861.875.042,72	6.400.436.563,31	8.340.417.634,56

Bilanço Dipnotları :	2023 YILI	2024 YILI	2025 YILI
910 ALINAN TEMİNAT MEKTUPLARI HESABI	22.031.626,24	26.594.743,54	59.165.324,47
911 ALINAN TEMİNAT MEKTUPLARI EMANETLERİ HESABI	22.031.626,24	26.594.743,54	59.165.324,47
914 VERİLEN TEMİNAT MEKTUPLARI HESABI	8.916.146,19	8.916.146,19	12.248.840,00
915 VERİLEN TEMİNAT MEKTUPLARI KARŞILIĞI HESABI	8.916.146,19	8.916.146,19	12.248.840,00
920 GİDER TAHHÜTLERİ HESABI	168.148.780,53	10.774.670.215,72	279.412.081,41
921 GİDER TAHHÜTLERİ KARŞILIĞI HESABI	168.148.780,53	10.774.670.215,72	279.412.081,41
948 BAŞKA BİRİMLER ADINA İZLENEN ALACAKLAR HESABI	6.391.583,90	8.769.428,81	13.068.309,21
949 BAŞKA BİRİMLER ADINA İZLENEN ALACAK EMANETLERİ HESABI	6.391.583,90	8.769.428,81	13.068.309,21
962 YÜKSEKÖĞRETİM KURUMLARI BİLİMSEL PROJELER HESABI	9.612.151,12	16.065.291,12	22.859.605,21
963 BİLİMSEL PROJELER KARŞILIĞI HESABI	9.612.151,12	16.065.291,12	22.859.605,21
990 KİRAYA VERİLEN, İRTİFAK HAKKI TESİS EDİLEN MADDİ DURAN	353.168,54	3.241.930,39	4.149.670,91

B İ L A N Ç O

Kamu İdaresi Kodu 458

Yıl:2025

Kamu İdaresi Adı BURDUR MEHMET AKİF ERSOY ÜNİVERSİTESİ

Bilanço Dipnotları :	2023 YILI	2024 YILI	2025 YILI
VARLIKLARIN KAYITLI DEĞERLERİ HESABI			
993 MADDİ DURAN VARLIKLARIN KİRA VE İRTİFAK HAKKI GELİRLERİ HESABI	31.270.283,28	42.397.987,35	49.490.940,35
998 DİĞER NAZİM HESAPLAR HESABI	27.319.181,36	27.319.181,36	30.876.638,00
999 DİĞER NAZİM HESAPLAR KARŞILIGI HESABI	58.942.633,18	72.959.099,10	84.517.249,26

2. FAALİYET SONUÇLARI TABLOSU

FAALİYET SONUÇLARI TABLOSU

Kamu İdaresi Kodu 458

Mali Yıl:2025

Kamu İdaresi Adı BURDUR MEHMET AKİF ERSOY ÜNİVERSİTESİ

Hesap Kodu	Yardımcı Hesap		GİDERİN TÜRÜ	2023 YILI	2024 YILI	2025 YILI	Hesap Kodu	Yardımcı Hesap		GELİRİN TÜRÜ	2023 YILI	2024 YILI	2025 YILI
	Kod1	Kod2						Kod1	Kod2				
630	00	00	GİDERLER HESABI	1.240.613.580,55	2.414.089.525,35	3.233.440.793,76	600	00	00	GELİRLER HESABI	1.338.913.569,91	2.336.547.206,19	3.377.768.361,18
630	01	00	PERSONEL GİDERLERİ	773.564.775,24	1.664.415.361,86	2.230.391.402,52	600	03	00	Teşebbüs ve Mülkiyet Gelirleri	36.096.022,82	58.770.215,65	84.264.066,33
630	01	01	MEMURLAR	574.681.425,41	1.195.191.420,16	1.640.481.457,36	600	03	01	Mal ve Hizmet Satış Gelirleri	25.355.357,15	41.131.129,61	64.417.662,61
630	01	02	SÖZLEŞMELİ PERSONEL	12.378.729,13	24.580.951,33	41.351.181,08	600	03	06	Kira Gelirleri	4.045.094,64	5.796.573,53	8.347.561,94
630	01	03	İŞÇİLER	183.057.424,00	437.191.130,39	535.624.950,94	600	03	09	Diğer Teşebbüs ve Mülkiyet Gelirleri	6.695.571,03	11.842.512,51	11.498.841,78
630	01	04	Geçici Süreli Çalışanlar	3.447.196,70	7.451.859,98	8.854.028,06	600	04	00	Alınan Bağış ve Yardımlar ile Özel Gelirler	1.274.610.542,49	2.231.009.261,38	3.226.295.313,01
630	01	05	Diğer Personel	0,00	0,00	4.079.785,08	600	04	01	Yurt Dışından Alınan Bağış ve Yardımlar	11.198.013,06	25.102.839,65	23.889.022,75
630	02	00	Sosyal Güvenlik Kurumlarına Devlet Primi Giderleri	107.093.676,53	188.611.414,23	275.396.268,24	600	04	02	Merkezi Yönetim Bütçesine Dahil İdarelerden Alınan Bağış ve Yardımlar	1.223.342.000,00	2.159.760.699,78	3.117.736.000,00
630	02	01	Memurlar	65.419.203,13	119.898.198,30	165.100.405,96	600	04	03	Diğer İdarelerden Alınan Bağış ve Yardımlar	338.596,28	223.085,83	0,00
630	02	02	Sözleşmeli Personel	1.897.595,47	3.118.896,85	5.204.641,56	600	04	04	Kurumlardan ve Kişilerden Alınan Yardım ve Bağışlar	2.812.158,36	2.474.785,55	23.933.041,22
630	02	03	İşçiler	37.508.280,32	60.890.475,93	99.689.531,99	600	04	05	Proje Yardımları	36.919.774,79	43.447.850,57	60.737.249,04
630	02	04	Geçici Süreli Çalışanlar	2.268.597,61	4.703.843,15	5.353.691,23	600	05	00	Diğer Gelirler	23.981.430,58	43.577.703,69	60.108.090,34
630	02	05	Diğer Personel	0,00	0,00	47.997,50	600	05	01	Faiz Gelirleri	222.152,47	820.757,02	1.272.441,41
630	03	00	Mal ve Hizmet Alım Giderleri	109.299.101,22	151.499.082,03	229.359.110,32	600	05	02	Kişi ve Kurumlardan Alınan Paylar	1.881.657,32	3.686.900,58	6.412.803,57
630	03	01	Üretim Yönelik Mal ve Malzeme Alımları	156.655,33	514.092,74	125.169,00	600	05	03	Para Cezaları	8.873,00	15.000,00	2.469.054,99
630	03	02	Tüketim Yönelik Mal ve Malzeme Alımları	87.954.682,92	109.435.614,80	158.835.115,31	600	05	09	Diğer Çeşitli Gelirler	21.868.747,79	39.055.046,09	49.953.790,37
630	03	03	Yolluklar	8.061.736,11	14.658.300,89	21.173.113,33	600	11	00	Değer ve Miktar Değişimleri Gelirleri	4.225.574,02	2.661.362,03	4.828.717,39
630	03	04	Görev Giderleri	127.854,97	471.722,95	901.479,48	600	11	01	Döviz Mevcudunun Değerlemesinden Oluşan Olumlu Kur Farkları	4.224.049,01	2.661.306,18	4.828.717,39
630	03	05	Hizmet Alımları	10.252.418,86	20.686.754,20	40.250.138,25	600	11	06	Kur Değişikliği Nedeniyle Döviz Cinsi Borç Stokundaki Azalış	284,71	0,00	0,00
630	03	06	Temsil ve Tanıtım Giderleri	451.000,02	1.092.677,11	83.504,50	600	11	99	Diğer Değer ve Miktar Değişimleri Gelirleri	1.240,30	55,85	0,00
630	03	07	Menkul Mal, Gayrimaddi Hak Alım, Bakım ve Onarım Giderleri	1.557.355,74	2.882.136,14	3.144.289,35	600	15	00	Konusu Kalmayan Karşılık Gelirleri	0,00	36.989,99	104.064,86
630	03	08	Gayrimenkul Mal Bakım ve Onarım Giderleri	737.397,27	1.757.783,20	4.846.301,10	600	15	04	Kıdem Tazminatı Karşılıklarından Kaynaklananlar	0,00	36.989,99	104.064,86
630	05	00	Cari Transferler	21.784.226,76	46.318.020,82	67.104.311,26	600	25	00	Kamu İdarelerinden Bedelsiz Olarak Alınan Mali Olmayan Varlıklardan Elde Edilen Gelirler	0,00	491.673,45	2.168.109,25
630	05	01	Görevlendirme Giderleri	14.929.000,00	28.099.870,19	35.225.196,77	600	25	01	Genel Bütçe Kapsamındaki Kamu İdarelerinden Bedelsiz Olarak Alınan Mali Olmayan Varlıklardan Elde Edilen Gelirler	0,00	0,00	1.237.527,60
630	05	02	Hazine Yardımları	2.171.437,70	8.385.793,09	19.383.807,61	600	25	02	Özel Bütçe Kapsamındaki Kamu İdarelerinden Bedelsiz Olarak Alınan Mali Olmayan Varlıklardan Elde Edilen Gelirler	0,00	44.020,99	0,00
630	05	03	Kar Amacı Götmeyen Kuruluşlara Yapılan Transferler	1.805.410,84	3.298.879,26	3.133.571,44	600	25	06	Döner Sermayeli İşletmelerden Bedelsiz Olarak Alınan Mali Olmayan Varlıklardan Elde Edilen Gelirler	0,00	447.652,46	930.581,65
630	05	04	Hanehalkı ve İşletmelere Yapılan Transferler	2.793.417,68	5.370.274,92	8.990.978,48							
630	05	06	Yurtdışına Yapılan Transferler	84.960,54	1.163.203,36	370.756,96							
630	07	00	Sermaye Transferleri	8.231.802,38	2.846.700,70	4.880.000,00							
630	07	01	Kurum, İşletme ve Hanehalkına Yapılan Sermaye Transferleri	8.231.802,38	2.846.700,70	4.880.000,00							
GELİRLER TOPLAMI (B)											1.338.913.569,91	2.336.547.206,19	3.377.768.361,18

02/04/2026 10:01:19

** Rapor 02/04/2026 02:24:40 tarihli bilgileri içermektedir

Sayfa 1 / 4

FAALİYET SONUÇLARI TABLOSU

Kamu İdaresi Kodu 458

Mali Yıl:2025

Kamu İdaresi Adı BURDUR MEHMET AKİF ERSOY ÜNİVERSİTESİ

Hesap Kodu	Yardımcı Hesap		GİDERİN TÜRÜ	2023 YILI	2024 YILI	2025 YILI
	Kod1	Kod2				
630	11	00	Değer ve Miktar Değişimleri Giderleri	358.269,09	793.585,77	59.135,68
630	11	01	Döviz Mevcudunun Değerlemesinden Oluşan Olumsuz Kur Farkları	358.263,10	789.150,20	59.135,68
630	11	99	Diğer Değer ve Miktar Değişimleri Giderleri	5,99	4.435,57	0,00
630	13	00	Amortisman Giderleri	139.332.789,49	187.720.682,71	224.055.985,92
630	13	01	Maddi Duran Varlıkların Amortisman Giderleri	137.223.664,39	173.936.836,29	214.606.326,91
630	13	02	Maddi Olmayan Duran Varlıkların Amortisman Giderleri	2.109.125,10	13.783.846,42	9.449.659,01
630	14	00	İlk Madde ve Malzeme Giderleri	51.013.509,32	106.904.153,68	133.524.576,60
630	14	01	Kırtasiye Malzemeleri	1.858.134,87	3.385.048,12	4.700.053,92
630	14	02	Beslenme/Gıda Amaçlı ve Mutfakta Kullanılan Tüketim Malzemeleri	1.323.540,39	1.133.068,09	303.148,79
630	14	03	Tıbbi ve Laboratuvar Sarf Malzemeleri	6.133.101,18	10.189.829,32	18.365.895,98
630	14	04	Yakıtlar, Yakıt Katkıları ve Katkı Yağları	3.915.814,42	6.638.514,64	10.966.126,09
630	14	05	Temizleme Ekipmanları	1.041.652,96	2.476.895,07	5.652.051,63
630	14	06	Giyecek, Mefrusat ve Tuhafiyeye Malzemeleri	2.276.724,02	2.004.398,14	2.496.670,72
630	14	07	Yiyecek	13.828.998,11	26.821.480,17	32.074.604,86
630	14	08	İçecek	1.004.163,20	1.883.640,11	2.018.740,08
630	14	09	Canlı Hayvanlar	176.975,00	172.876,04	390.336,61
630	14	10	Zirai Maddeler	2.177.996,20	3.355.587,70	4.052.219,08
630	14	11	Yem	3.924.946,00	160.968,00	6.853.242,97
630	14	12	Bakım Onarım ve Üretim Malzemeleri	6.962.493,66	27.578.497,79	20.241.398,59
630	14	13	Yedek Parçalar	4.003.957,85	14.297.845,19	16.300.740,49
630	14	14	Nakil Vasıtaları Lastikleri	56.000,00	1.500,00	80.793,92
630	14	15	Değişim, Bağış ve Satış Amaçlı Yayınlar	190.808,89	915.106,54	844.985,00
630	14	16	Spor Malzemeleri Grubu	148.153,25	865.676,33	1.290.818,09
630	14	17	Basınçlı Ekipmanlar	30.599,00	1.091.306,60	950.151,81
630	14	99	Diğer Tüketim Amaçlı Malzemeler	1.959.450,32	3.931.915,83	5.942.597,97
630	30	00	Proje Kapsamında Yapılan Cari Giderler	29.565.371,31	60.945.096,92	68.166.784,41
630	30	06	Proje Kapsamında Yapılan Cari Giderler	29.565.371,31	60.945.096,92	68.166.784,41
630	99	00	Diğer Giderler	370.059,21	4.035.426,63	503.218,81
630	99	99	Yukarıda Tanımlanamayan Diğer Giderler	370.059,21	4.035.426,63	503.218,81
GİDERLER TOPLAMI (A)				1.240.613.580,55	2.414.089.525,35	3.233.440.793,76

02/04/2026 10:01:20

** Rapor 02/04/2026 02:24:40 tarihli bilgileri içermektedir

Sayfa 2 / 4

FAALİYET SONUÇLARI TABLOSU

Kamu İdaresi Kodu
Kamu İdaresi Adı

458
BURDUR MEHMET AKİF ERSOY ÜNİVERSİTESİ

Mali Yıl:2025

Hesap Kodu	Yardımcı Hesap		İNDİRİM, İADE VE İSKONTONUN TURU	2023 YILI	2024 YILI	2025 YILI
	Kod1	Kod2				
610	00	00	İNDİRİM, İADE VE İSKONTOLAR HESABI	344.353,06	435.837,70	456.604,33
610	03	00	Teşebbüs ve Mülkiyet Gelirleri	341.673,94	435.837,70	456.604,33
610	03	01	Mal ve Hizmet Satış Gelirleri	134.059,07	427.504,36	442.576,53
610	03	06	Kira Gelirleri	6.258,76	8.333,34	14.027,80
610	03	09	Diğer Teşebbüs ve Mülkiyet Gelirleri	201.356,11	0,00	0,00
610	05	00	Diğer Gelirler	2.679,12	0,00	0,00
610	05	09	Diğer Çeşitli Gelirler	2.679,12	0,00	0,00
İNDİRİM,İADE VE İSKONTO TOPLAMI (C)				344.353,06	435.837,70	456.604,33

FAALİYET SONUÇLARI TABLOSU

Kamu İdaresi Kodu
Kamu İdaresi Adı

458
BURDUR MEHMET AKİF ERSOY ÜNİVERSİTESİ

Mali Yıl:2025

Hesap Kodu	Yardımcı Hesap		ENFLASYON DÜZELTMESİNİN TÜRÜ	2023 YILI	2024 YILI	2025 YILI
	Kod1	Kod2				
698	00	00	ENFLASYON DÜZELTMESİ HESABI	0,00	1.309.184.061,78	1.668.965.628,29
698	12	00	Arazi ve Arsalar Hesabına İlişkin Enflasyon Düzeltmesi	0,00	455.330.644,06	562.008.109,25
698	13	00	Yeraltı ve Yerüstü Düzenleri Hesabına İlişkin Enflasyon Düzeltmesi	0,00	114.700.600,70	150.115.850,41
698	14	00	Binalar Hesabına İlişkin Enflasyon Düzeltmesi	0,00	801.934.990,51	990.946.874,55
698	15	00	Tesis, Makine ve Cihazlar Hesabına İlişkin Enflasyon Düzeltmesi	0,00	33.036.893,84	44.474.735,57
698	16	00	Taşıtlar Hesabına İlişkin Enflasyon Düzeltmesi	0,00	3.831.948,02	5.911.090,89
698	17	00	Demirbaşlar Hesabına İlişkin Enflasyon Düzeltmesi	0,00	7.108.049,60	13.235.017,90
698	19	00	Maddi Duran Varlıkların Birikmiş Amortismanlarına İlişkin Enflasyon Düzeltmesi	0,00	-149.793.373,69	-213.700.994,97
698	19	01	Yeraltı ve Yerüstü Düzenleri	0,00	-24.791.573,78	-35.657.501,34
698	19	02	Binalar	0,00	-111.670.942,44	-157.741.603,70
698	19	03	Tesis, Makine ve Cihazlar	0,00	-9.187.021,23	-14.615.369,84
698	19	04	Taşıtlar	0,00	-2.647.884,39	-3.197.147,76
698	19	05	Demirbaşlar	0,00	-1.495.951,85	-2.489.372,33
698	20	00	Yapılmakta Olan Yatırımlar Hesabına İlişkin Enflasyon Düzeltmesi	0,00	43.034.308,74	115.974.944,69
ENFLASYON DÜZELTMESİ TOPLAMI (E)				0,00	1.309.184.061,78	1.668.965.628,29

	2023 YILI	2024 YILI	2025 YILI		2023 YILI	2024 YILI	2025 YILI
GİDERLER TOPLAMI (A)	1.240.613.580,55	2.414.089.525,35	3.233.440.793,76	NET GELİR (D= (B-C)	1.338.569.216,85	2.336.111.368,49	3.377.311.756,85
GELİRLER TOPLAMI (B)	1.338.913.569,91	2.336.547.206,19	3.377.768.361,18	ENFLASYON DÜZELTMESİ (E)	0,00	1.309.184.061,78	1.668.965.628,29
İNDİRİM İADE İSKONTO TOPLAMI (C)	344.353,06	435.837,70	456.604,33	FAALİYET SONUCU [((D+E) - A)](+/-)	97.955.636,30	1.231.205.904,92	1.812.836.591,38

3. NAKİT AKIŞ TABLOSU

2025 Yılı Nakit Akış Tablosu

NAKİT AKIŞLARI	2023 YILI	2024 YILI	2025 YILI
FAALİYETLERDEN KAYNAKLANAN NAKİT AKIŞLARI			
A-) Faaliyetlerden Sağlanan Nakit Girişleri	1.320.438.623,0	2.247.524.008,80	3.372.313.318,8
Vergi Gelirleri	0,0	0,00	0,0
Teşebbüs ve Mülkiyet Gelirleri	35.041.827,1	58.912.638,47	83.597.656,1
Alınan Bağış ve Yardımlar	1.261.511.542,5	2.145.668.821,38	3.231.331.334,7
Faizler, Cezalar, Paylar	23.885.253,4	42.942.548,95	57.384.328,1
Menkul Kıymet ve Varlık Gelirleri	0,0	0,00	0,0
B-) Faaliyetlerden Kaynaklanan Nakit Çıkışları	1.069.348.921,3	2.122.426.358,69	2.860.003.703,3
Personel Giderleri	773.564.775,2	1.664.415.361,86	2.230.391.402,5
Sosyal Güvenlik Kurumlarına Devlet Primleri	107.093.676,5	188.611.414,23	275.396.268,2
Mal ve Hizmet Giderleri	128.739.009,9	155.254.337,53	213.561.718,0
Faiz Giderleri	0,0	0,00	0,0
Carli Transferler	21.784.226,8	46.318.020,82	67.104.311,3
Sermaye Transferleri	8.231.802,4	2.846.700,70	4.880.000,0
Proje Kapsamında Yapılan Carli Giderler	29.565.371,3	60.945.096,92	68.166.784,4
Diğer Giderler	370.059,2	4.035.426,63	503.218,8
C-) Ön Ödemelerden Kaynaklanan Nakit Akışları	15.186.150,7	26.136.339,99	19.986.654,4
D-) Faaliyetlerden Sağlanan Net Nakit Akışı (A-B-C)	235.903.550,9	98.961.310,12	402.322.961,1
YATIRIMLARDAN KAYNAKLANAN NAKİT AKIŞLARI			
E-) Mali ve Mali Olmayan Varlık Satışlarından Kaynaklanan Nakit Girişleri	296.406.345,3	59.600.247,52	132.875.815,7
Stok Satışlarından Kaynaklanan Nakit Girişleri	0,0	0,00	0,0
Maddi Duran Varlık Satışlarından Kaynaklanan Nakit Girişleri	296.368.416,3	58.035.372,57	58.429.396,8
Arazi ve Arsalar	0,0	0,00	0,0
Yeraltı ve Yerüstü Düzenleri	0,0	0,00	0,0
Binalar	37.979.355,4	5.919.782,18	2.913.858,9
Teşis, Makine ve Cihazlar	34.349.911,3	26.797.960,56	24.762.304,4
Tapitlar	0,0	0,00	0,0
Demirbaşlar	22.073.584,6	25.317.629,83	30.753.233,5
Hizmet İmtiyaz Varlıkları	0,0	0,00	0,0
Yapılmakta Olan Yatırımlar	201.965.565,0	0,00	0,0
Yatırım Avansları	0,0	0,00	0,0
Elden Çıkarılacak Stoklar ve Maddi Duran Varlıklar	0,0	0,00	0,0
Mali Varlık Satışlarından Kaynaklanan Nakit Girişleri	25.000,0	246.776,27	69.129.754,1
Maddi Olmayan Duran Varlık Satışlarından Kaynaklanan Nakit Girişleri	12.929,0	1.318.098,68	5.316.664,8
F-) Mali ve Mali Olmayan Varlık Alımlarından Kaynaklanan Nakit Çıkışları	538.174.155,6	364.402.296,48	640.396.505,4
Stok Alımlarından Kaynaklanan Nakit Çıkışları	77.850.319,8	103.792.831,19	136.730.461,0
Maddi Duran Varlık Alımlarından Kaynaklanan Nakit Çıkışları	458.201.781,7	253.790.243,92	489.279.720,6
Arazi ve Arsalar	0,0	670.877,12	8.673.712,9
Yeraltı ve Yerüstü Düzenleri	102.692.636,8	0,00	31.639.027,9
Binalar	117.473.740,5	4.026.650,31	4.185.081,6
Teşis, Makine ve Cihazlar	70.104.012,3	73.701.305,06	50.926.262,2
Tapitlar	0,0	1.490.999,97	5.740.306,9
Demirbaşlar	39.337.300,5	72.366.317,99	83.658.546,4
Hizmet İmtiyaz Varlıkları	0,0	0,00	0,0
Yapılmakta Olan Yatırımlar	128.594.091,5	101.534.093,47	304.456.782,8
Yatırım Avansları	0,0	0,00	0,0
Elden Çıkarılacak Stoklar ve Maddi Duran Varlıklar	0,0	0,00	0,0
Mali Varlık Alımlarından Kaynaklanan Nakit Çıkışları	0,0	317.276,27	0,0
Maddi Olmayan Duran Varlık Alımlarından Kaynaklanan Nakit Çıkışları	2.122.054,1	6.501.945,10	14.386.323,8
G-) Yatırımlardan Sağlanan Net Nakit Akışı (E-F)	-241.767.810,3	-304.802.048,96	-507.520.689,7
H-) NAKİT AÇIK/FAZLASI (D+G)	-5.864.259,3	-205.840.738,84	-15.197.728,6
FİNANSMAN FAALİYETLERİNDEN KAYNAKLANAN NAKİT AKIŞLARI			
I-) Net Mali Varlık Ediniminden Kaynaklanan Nakit Akışları	7.662.439,7	13.058.358,98	26.141.917,2
Menkul Kıymet ve Varlıklardan Kaynaklanan Nakit Akışları	0,0	0,00	0,0
Kurum Alacaklarından Kaynaklanan Nakit Akışları	9.011.017,2	12.627.665,51	26.141.917,2
Diğer Varlık Edinimlerinden Kaynaklanan Nakit Akışları	-1.348.577,5	430.693,47	0,0
J-) Net Borçlanmadan Kaynaklanan Nakit Akışları	13.336.196,6	222.604.000,31	41.381.675,6
Mali Borçlanmadan Kaynaklanan Nakit Akışları	0,0	0,00	0,0
Para Piyasası Nakit İşlemleri Borçları	0,0	0,00	0,0
Kamu İdarelerine Mali Borçlar	0,0	0,00	0,0
Tatviller	0,0	0,00	0,0
Bonolar	0,0	0,00	0,0
Diğer İç Mali Borçlar	0,0	0,00	0,0
Diğer Mali Borçlar	0,0	0,00	0,0
Diğer Yükümlülüklerden Kaynaklanan Nakit Akışları	13.336.196,6	222.604.000,31	41.381.675,6
K-) Finansman Faaliyetlerinden Kaynaklanan Net Nakit Akışları (J-I)	5.873.757,0	209.545.641,33	15.239.758,3
L-) NAKİT STOĞUNDAKİ NET DEĞİŞİM (H+K)	-190.502,4	3.704.902,49	42.029,8
İSTATİSTİKSEL HATA (L-M)	0,0	0,00	0,0
M-) HAZİR DEĞERLER NAKİT DEĞİŞİMİ	-190.502,4	3.704.902,49	42.029,8
Kasa	-1.457,3	1.261,32	0,0
Alınan Çekler	0,0	0,00	0,0
Banka	-3.370.591,5	-215.472,74	-979.462,0
Verilen Çekler ve Gönderme Emirleri	0,0	0,00	0,0
Proje Özel Hesabı	2.389.527,2	2.939.851,36	1.077.127,7
Döviz	358.263,1	789.150,20	59.135,7
Döviz Gönderme Emirleri	0,0	0,00	0,0
Elçilik ve Konsolosluklar Nezdindeki Paralar	0,0	0,00	0,0
Diğer Hazır Değerler	0,0	0,00	0,0
Banka Kredi Kartlarından Alacaklar	433.756,1	190.112,35	-114.771,7

4. ÖZKAYNAK DEĞİŞİM TABLOSU

31.12.2025 TARİHİNDE SONA EREN DÖNEME AİT ÖZKAYNAK DEĞİŞİM TABLOSU

Kamu İdaresi Kodu	458			Yıl: 2025		
	Kamu İdaresi Adı	BURDUR MEHMET AKİF ERSOY ÜNİVERSİTESİ				
	2024			2025		
	ÖNCEKİ DÖNEM BAŞI BAKİYESİ	ÖNCEKİ DÖNEM İÇİ HAREKETLER	ÖNCEKİ DÖNEM SONU BAKİYESİ	DÖNEM BAŞI BAKİYESİ	DÖNEM İÇİ HAREKETLER	DÖNEM SONU BAKİYESİ
NET DEĞER	499.326.926,28	35.670.800,04	534.997.726,32	534.997.726,32	90.037.753,59	625.035.479,91
A- Denge Kayıtları	12.851.622,89	-1.229.771.244,61	-1.216.919.621,72	-1.216.919.621,72	0,00	-1.216.919.621,72
B- Varlık Envanteri	125.142.094,66	37.086.992,21	162.229.086,87	162.229.086,87	69.526.931,37	231.756.018,24
C- Yükümlülük Envanteri	-3.575.369,35	0,00	-3.575.369,35	-3.575.369,35	0,00	-3.575.369,35
Ç- Değer Hareketleri Sonuç Hesabından Aktarılanlar	0,00	-56.542,75	-56.542,75	-56.542,75	-2.591,98	-59.134,73
D- Enflasyon Düzeltme Farkları						
E- Diğer	364.908.578,08	1.228.411.595,19	1.593.320.173,27	1.593.320.173,27	20.513.414,20	1.613.833.587,47
DEĞER HAREKETLERİ	2.194.682,50	1.078.634,02	3.273.316,52	3.273.316,52	2.591,98	3.275.908,50
YEDEKLER						
GEÇMİŞ YILLAR OLUMLU FAALİYET SONUÇLARI	6.718.271.304,84	-122.178.862,78	6.596.092.442,06	9.834.945.120,59	-244.811.841,91	9.590.133.278,68
GEÇMİŞ YILLAR OLUMSUZ FAALİYET SONUÇLARI	-2.457.026.761,41	173.092.475,87	-2.283.934.285,54	-4.291.581.059,15	224.298.458,63	-4.067.282.600,52
DÖNEM FAALİYET SONUÇLARI	0,00	1.231.205.904,92	1.231.205.904,92	0,00	1.812.836.591,38	1.812.836.591,38
Muhasebe Politikalarındaki Değişiklikler						

5. BÜTÇELENEN VE GERÇEKLEŞEN TUTARLARIN KARŞILAŞTIRMA TABLOSU

BÜTÇELENEN VE GERÇEKLEŞEN TUTARLARIN KARŞILAŞTIRMA TABLOSU			
Kamu İdaresi Kodu	458	Yıl: 2025	
Kamu İdaresi Adı	BURDUR MEHMET AKIF ERSOY ÜNİVERSİTESİ		
	Bütçelenen Tutarlar		Gerçekleşen Tutar
	Bütçe Ödeneği / Gelir Tahmini	Nihai Ödenek	
TAHSİLATLAR			
Vergi Gelirleri	0,00	0,00	0,00
Sosyal Güvenlik Gelirleri	0,00	0,00	0,00
Teşebbüs ve Mülkiyet Gelirleri	28.489.000,00	0,00	84.054.456,99
Alınan Bağış ve Yardımlar İle Özel Gelirler	2.889.729.000,00	0,00	3.141.938.391,00
Diğer Gelirler	42.144.000,00	0,00	53.638.894,97
Sermaye Gelirleri	0,00	0,00	0,00
Alacaklardan Tahsilat	0,00	0,00	0,00
Red ve İadeler (-)	0,00	0,00	456.604,33
Toplam Tahsilatlar	2.960.362.000,00	0,00	3.279.175.138,63
ÖDEMELER			
Personel Giderleri	1.933.570.000,00	2.188.197.784,00	2.149.797.493,55
Sosyal Güvenlik Kurumlarına Devlet Primi Giderleri	253.517.000,00	280.834.000,00	275.095.132,90
Mal ve Hizmet Alım Giderleri	326.992.000,00	323.604.573,00	319.680.630,49
Faiz Giderleri	0,00	0,00	0,00
Cari Transferler	66.283.000,00	76.932.586,00	60.089.418,78
Sermaye Giderleri	380.000.000,00	412.400.000,00	412.373.388,77
Sermaye Transferleri	0,00	0,00	0,00
Borç Verme	0,00	0,00	0,00
Yedek Ödenekler	0,00	0,00	0,00
Toplam Ödemeler	2.960.362.000,00	3.281.968.943,00	3.217.036.064,49
NET TAHSİLATLAR/ÖDEMELER			1,02

B. KAMU İDARESİNİN HUKUKİ YAPISI VE FAALİYET ALANI

a) Burdur Mehmet Akif Ersoy Üniversitesi İletişim Bilgileri

Telefon:	(0248) 2131000
E-posta Adresi:	rektorluk@mehmetakif.edu.tr
Adresi:	Burdur Mehmet Akif Ersoy Üniversitesi Rektörlüğü İstiklal Yerleşkesi 15030 BURDUR

b) Misyon, Vizyon, Değerler, Amaç ve Hedefler

Burdur Mehmet Akif Ersoy Üniversitesinin Misyonu

Çağın gerektirdiği yetkinliklerle donatılmış, uygulamalı eğitim ile meslek edinmiş, girişimci ve sosyal becerileri yüksek bireyler yetiştirmek,

Bilimsel araştırma geliştirme faaliyetleri ile bölgesel ve ulusal sorunlara yönelik çözümler sunmak,

Paydaş iş birlikleri ile bölgenin kalkınmasını amaçlayan projeler üretmek.

Burdur Mehmet Akif Ersoy Üniversitesinin Vizyonu

Araştırma geliştirme ve akademik kapasitesi sayesinde üretilen bilgiyi; paydaş işbirlikleri ile yerel kalkınma projelerine dönüştüren, yetiştirdiği araştırmacı ve insan kaynağı ile bölge ve ülkesinin gelişimine ışık tutan ve katkı sağlayan yenilikçi ve girişimci bir üniversite olmak.

3- Burdur Mehmet Akif Ersoy Üniversitesi'nin Amaç ve Hedefleri

A1. Eğitim-öğretimin kalitesini geliştirmek
H1.1.1. Ön lisans, lisans ve lisansüstü eğitimi kapasitesini artırmak
H1.2. Akademisyenlerin nitelik ve niceliğini arttırmak
H1.3. Mesleki yeterlilik sahibi ve gelişime açık öğrenci yetiştirmek
H1.4. Öğrencilerimizin kişisel ve sosyal yetkinlik kapasitesini artırmak
H1.5. Uzaktan eğitim kapasitesini ve etkinliğini artırmak
H1.6. Öğrenci ve öğretim elemanlarının yurt içi ve yurt dışı hareketliliğini artırmak
A2. Araştırma-geliştirme faaliyet kapasitesini yenilikçilik eksenli artırmak
H2.1. Ulusal ve uluslararası düzeyde proje sayısını arttırmak
H2.2. Üniversitede yürütülen AR-GE ve proje sonuçlarını yenilikçi ürünlere dönüştürmek
H2.3. Ulusal ve uluslararası düzeyde bilimsel yayın sayısını arttırmak
A3. Kurumsal kalite kültürünü geliştirmek
H3.1. Kalite geliştirme faaliyetlerine dair farkındalığı arttırmak
H3.2. Kurumsal memnuniyeti arttırmak
H3.3. Yönetim bilişim alt yapısını geliştirmek
A4. Toplumsal katkıya ve bölgesel kalkınmaya odaklanan girişimci üniversite olmak
H4.1. Hayvancılık alanında bölge sorunlarına çözüm üretmek
H4.2. Hayvancılık alanındaki akademik kapasiteyi artırmak
H4.3 Spor ve turizm alanlarında bölgeye katkıda bulunmak
A5. Üniversitemizde sosyal ve akademik yaşam altyapısını geliştirmek
H5.1. Öğrencilerimizin sosyal yaşam alanı kullanımını artırmak
H5.2. Üniversitemiz mevcut eğitim-öğretim ve sosyal altyapısını artırmak

Program Adı	Alt Program Adı	Alt Program Hedefleri	İlişkili Olduğu Stratejik Amaç
ARAŞTIRMA, GELİŞTİRME VE YENİLİK	ARAŞTIRMA ALT YAPILARI	Ülkemizin bilgi birikiminin artırılmasına ve teknolojik gelişimine katkıda bulunmak üzere yükseköğretim kurumlarında araştırma altyapılarının kurulması ve kapasitelerinin güçlendirilmesi	Araştırma-geliştirme faaliyet kapasitesini yenilikçilik eksenli artırmak Kurumsal kalite kültürünü geliştirmek. Toplumsal katkıya ve bölgesel kalkınmaya odaklanan girişimci üniversite olmak
	YÜKSEKÖĞRETİMDE BİLİMSEL ARAŞTIRMA VE GELİŞTİRME	Yükseköğretim kurumlarında inovasyon amaçlı bilimsel çalışmaların artırılması	Araştırma-geliştirme faaliyet kapasitesini yenilikçilik eksenli artırmak. Kurumsal kalite kültürünü geliştirmek. Toplumsal katkıya ve bölgesel kalkınmaya odaklanan girişimci üniversite olmak.
HAYAT BOYU ÖĞRENME	YÜKSEKÖĞRETİM KURUMLARI SÜREKLİ EĞİTİM FAALİYETLERİ	Toplumun tüm kesimlerine ihtiyaç duyduğu alanlarda eğitimler verilmesi, kamu kurum ve kuruluşları, özel sektör ve uluslararası kuruluşlarla işbirliğinin gelişmesine katkıda bulunulması	Eğitim-öğretimin kalitesini geliştirmek. Toplumsal katkıya ve bölgesel kalkınmaya odaklanan girişimci üniversite olmak
TEDAVİ EDİCİ SAĞLIK	TEDAVİ HİZMETLERİ	Tedavi edici sağlık hizmetinin erişilebilir ve etkili olarak sunulmasının sağlanması	Eğitim-öğretimin kalitesini geliştirmek. Üniversitemizde sosyal ve akademik yaşam altyapısını geliştirmek.
YÜKSEKÖĞRETİM	ÖĞRETİM ELEMANLARINA SAĞLANAN BURS VE DESTEKLER	Alanında yetkin, araştırmacı, bilgi üreten ve aktaran akademisyenler yetiştirilmesi	Araştırma-geliştirme faaliyet kapasitesini yenilikçilik eksenli artırmak.
	ÖN LİSANS EĞİTİMİ, LİSANS EĞİTİMİ VE LİSANSÜSTÜ EĞİTİM	Mesleki yeterlilik sahibi ve gelişime açık mezunlar yetiştirilmesi	Eğitim-öğretimin kalitesini geliştirmek Kurumsal kalite kültürünü geliştirmek Üniversitemizde sosyal ve akademik yaşam altyapısını geliştirmek.
	YÜKSEKÖĞRETİMDE ÖĞRENCİ YAŞAMI	Yükseköğretim öğrencilerine sunulan beslenme ve barınma hizmetlerinin kalitesinin artırılması; öğrencilerin kişisel ve sosyal gelişimi desteklenerek yaşam kalitesinin yükseltilmesi	Eğitim-öğretimin kalitesini geliştirmek. Kurumsal kalite kültürünü geliştirmek. Üniversitemizde sosyal ve akademik yaşam altyapısını geliştirmek.

c) Teşkilat Şeması ve Tarihsel Gelişimi

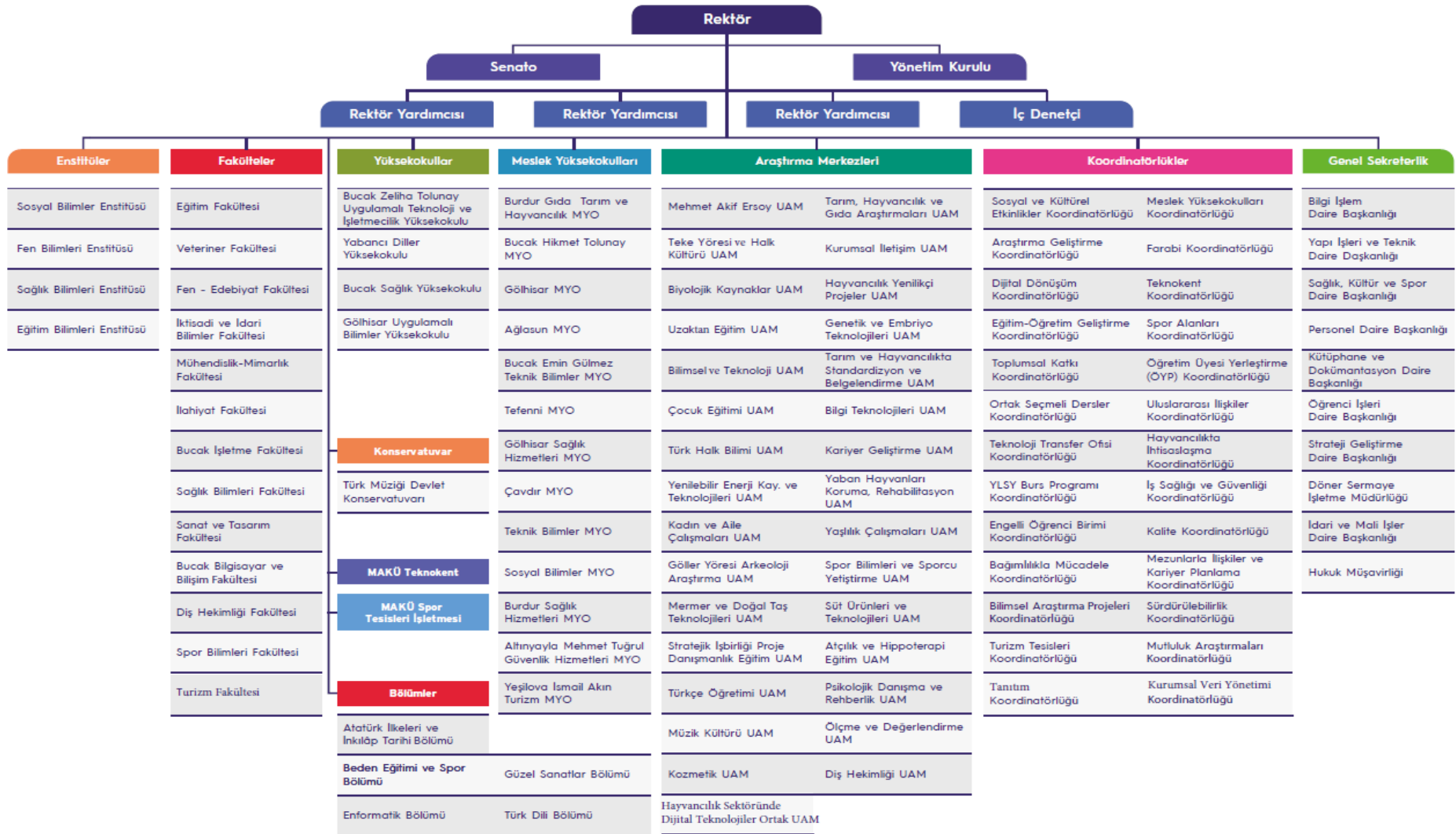

II- PERFORMANS BİLGİLERİ

A- TEMEL POLİTİKA VE ÖNCELİKLER



Üniversitemizin nitelikli arařtırmacılarının geliřtirdiđi ürünler ve çözümler ile sadece bölgenin deđil ülke hayvancılıđının birçok önemli sorununa çözümler üretilmektedir. Bu çözümleri Tarım ve Orman Bakanlıđının politikalarına yansıtarak ülke hayvancılıđının hizmetine sunmak için yoğun çaba gösterilmektedir. Bilim insanlarımızın zihninde ve laboratuvarlarda olgunlařmış somut çıktıya dönüşme noktasına gelmiş birçok projemiz bulunmaktadır. Yakın zamanda bu projelerin de somut çıktıları sektörün hizmetine sunulacaktır. Bu dönemde 3S yaklaşımı ile projeler sistematik uygulama sürecine dönüřtürülecek, sürdürülebilirlikleri güvence altına alınacak ve sonuç almaya odaklanılacaktır.

1- Hayvancılıkta Bölgesel Kalkınma

Bununla birlikte “Bölgesel Kalkınmada Uluslararası İş birliđi” yaklaşımı dođrultusunda projelerimiz uluslararası iş birliklerine açılacak, proje çağrılarında çıkılacak, proje yarışmaları yapılacaktır. Sektör problemlerini ele alan akademik çalışmalara daha fazla destek verilecektir. Bu çalışmalar yürütülürken küresel eğilimleri ve gelişmeleri takip ederek evrensel bilgiyi toplumsal katkıya dönüřtürecektir politikalar üretilenektir. Bütün bu faaliyetleri hayata geçirmek ve süreçleri koordine etmek amacıyla “Hayvancılıkta İhtisaslaşma Koordinatörlüğü” kurulmuş ve faaliyetlerini yürütmektedir.



2- Eğitim Sırasında İş Deneyimi

Burdur Mehmet Akif Ersoy Üniversitesi bünyesinde yer alan Meslek Yüksekokullarında 3+1, lisans eğitimi veren yüksekokul ve fakültelerde 7+1 ve 6+2 uygulamalı eğitim

modeli uygulanmaktadır. Bu model ile öğrenciler üç, altı, yedi dönem teorik ders ve bir veya iki dönem tam zamanlı olarak iş yerinde uygulamalı mesleki eğitim alıp iş deneyimi ile mezun olmaktadır. Bu sayede iş dünyasının ihtiyaç duyduğu nitelikli insan gücünün yetiştirilmesine de katkı sağlanmaktadır.



3- Uluslararasılaşma

Uluslararası üniversite kimliğimizi güçlendirmeyi en önemli stratejik önceliklerimizden birisi olarak görmekteyiz. Nitelikli uluslararası üniversiteler ile işbirlikleri yapılarak, akademik etli alanımız ile ilgili bilim diplomasisi ivmelendirilecektir. Erasmus+ programları artırılarak uluslararası öğrenci sayımız arttırılacaktır.

Akademisyenlerimizin uluslararası tanınırlığını ve hareketliliğini artırmak ve bu hareketliliğin sonucunda uluslararası işbirliği içeren proje ve yayınlara dönüştürülmesi takip edilmektedir. Bunların sonucunda uluslararası yayın kapasitemizin artırılması hedefinde çalışmalar sürdürülmektedir. Uluslararasılaşma politikamızın hayata geçirilerek sürdürülmesi amacıyla “Uluslararası İlişkiler Koordinatörlüğü” birimimiz yeniden yapılandırılmış ve faaliyetlerini yürütmektedir.



4- Akademik Performans

Üniversitemizin Ulusal ve Uluslararası Ranking kuruluşları tarafından yapılan sıralamalarda üst sıralarda yer almasına büyük önem verilmektedir. Bu bağlamda; akademik çalışmalarını ile üniversitemizin uluslararası yayın performansına katkı sağlayan akademisyenlerimizi ödüllendirme ve teşvik sistemlerimizle desteklenmeye çalışılmaktadır. Ranking kuruluşlarının ölçütlerini esas alarak hedefe odaklı düzenlemeler ve destek sistemleri oluşturarak, üniversitesinin başarısına ve kurumsal değerine daha fazla katkı sağlamak adına tatlı bir rekabet ortamında dış kaynaklı proje sayısının artırılması yoluyla daha fazla akademik projenin fonlanması temel alınmaktadır. Bu çerçevede tüm akademik birimlerde ulusal ve uluslararası fonların etkin bir şekilde duyurulması, akademiye farkındalık oluşturulması ve proje sayısının artırılması için kurumsal bir yapı oluşturulmuş “Araştırma Geliştirme Koordinatörlüğü” kurularak faaliyetlerini yürütmektedir.



5- TYYÇ Uyumu

Eğitim-öğretim programları ön lisans, lisans, yüksek lisans ve doktora eğitimi düzeyinde yürütülmektedir. Eğitim-öğretim programları, Avrupa Yükseköğretim Alanı Yeterlikler Çerçevesi kapsamında geliştirilmiş olan TYYÇ ile belirlenen hedeflere göre yapılmaktadır. Örneğin; ders kredileri, Türkiye Yükseköğretim Yeterlilikler Çerçevesinde belirlenen ve program bazında öngörülen bilgi, beceri ve yetkinliklerin kazandırılmasına dayalı öğrenci iş yükü esas alınarak kredilendirilmekte ve eğitim-öğretim programları, dönem başına 30 AKTS olacak şekilde uygulanmaktadır. Programların TYYÇ ile uyumu hususunda eğitim-öğretim programlarında staj zorunluluğu olan fakülte ve yüksekokullarda stajla ilgili esaslar, eğitim-öğretimin özelliği göz önünde bulundurularak ilgili fakülte/yüksekokulun önerisi ile Senato tarafından uygun görülen yönerge ve esaslara göre yapılmaktadır. Ayrıca öğrencilerimize bazı bölümlerde yan dal ve çift ana dal programlarına katılma olanağı sunulmaktadır.



6- Uzaktan Eğitim

Üniversitemiz “Eğitimde dijital dönüşüm hedefi” bağlamında ortak dersler için uzaktan eğitim anlayışı ile içerik geliştirme ve ölçme değerlendirme sistemi kurgulanmıştır. Politika kapsamında birçok birimde ortak olarak bulunan derslerin uzaktan eğitim anlayışı ile içerik geliştirme süreci devam etmektedir.

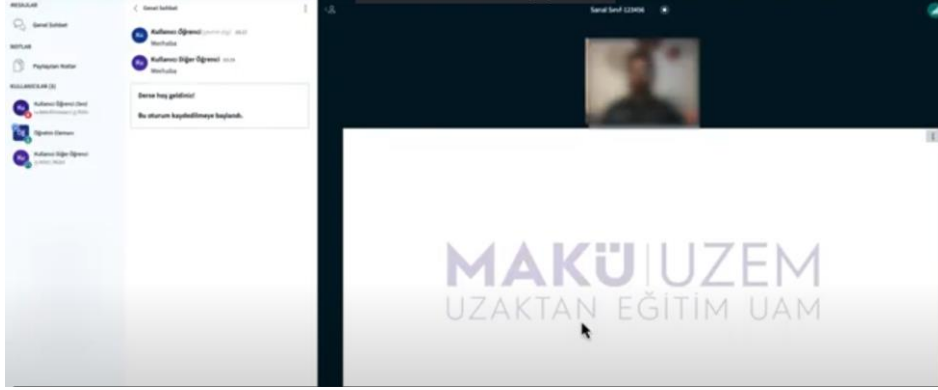

7- Akademik Danışmanlık

Öğrencilerimiz için eğitim-öğretim konularında karşılaşacakları sorunların çözümünde yardımcı olmak üzere; ders yılı başlamadan önce, bölüm başkanlıklarının veya program koordinasyon başkanlıklarının önerisi dikkate alınarak birim yönetim kurullarınca ilgili bölümün öğretim üyeleri arasından, öğretim üyesi bulunmayan ya da sayıca yetersiz olan birimlerde öğretim görevlileri ve okutmanlar arasından danışmanlar görevlendirilmektedir. Öğrencilere yönelik akademik danışmanlık hizmetleri, Burdur Mehmet Akif Ersoy Üniversitesi Öğrenci Danışmanlığı Yönergesi hükümlerine göre yapılmaktadır.



8- Sosyal-Kültürel Etkinlik ve Faaliyetler

Üniversitemiz öğrenci topluluklarına, faaliyet alanları göz önünde bulundurularak her türlü sosyal, kültürel ve sanatsal etkinlik programlarına Rektörlük tarafından destek sağlanmaktadır. Ayrıca öğrencilerimize psikolojik rehberlik ve sağlık hizmeti sunulmaktadır. Öte yandan Üniversite bünyesinde görev yapan aile hekimi ve hemşire ile de sağlık hizmeti sunulmaktadır. Ayrıca Üniversitemiz İstiklal Yerleşkesindeki öğrenci ve personele daha hızlı sağlık hizmeti vermek adına yerleşke içinde Sağlık Müdürlüğüne bağlı 112 Acil İstasyon Merkezi bulunmaktadır. Diğer yandan ön lisans, lisans ve lisansüstü öğrencilerimizin barınma ihtiyaçları Yükseköğretim Kredi ve Yurtlar

Kurumuna bağılı öğrenci yurtları ile karşılaşmaktadır. Ayrıca öğrencilerimiz için biri şehir merkezinde, diğeri İstiklal Yerleşkesinde bulunan Merkezi Yemekhane mevcuttur. İlçelerde bulunan öğrencilerimizin yemekhane hizmetleri ise öğrenim gördükleri akademik birimler tarafından yürütülmektedir. Ayrıca öğrenciler, akademik birimlerde bulunan kantinlerden de ihtiyaçlarını karşılayabilmektedir. Üniversitemizin istiklal yerleşkesinde futbol sahaları, spor kompleksi ve yarı olimpik bir yüzme havuzu ile akademik birimimiz bünyesinde basketbol ve voleybol sahaları bulunmaktadır. Bu spor alanlarından hem öğrenciler hem de üniversite personeli yararlanmaktadır.



9- Açık ve Kapalı Spor Alanları

Üniversitemizin uzun uğraşlar sonucunda oluşturduğu, uluslararası standartlarda tasarlanmış spor kompleksinde, yarı olimpik yüzme havuzu, tenis kortları, basketbol, voleybol, hentbol ve futbol sahaları, squash, masa tenisi, fitness, step-aerobik-pilates, sauna ve buhar odaları, atletizm ve jimnastik, serbest jimnastik, badminton, uzak doğu sporları, okçuluk, halk oyunları ve kondisyon salonlarından oluşan pek alan bulunmaktadır. Öğrencilerimiz bu

spor alanlarından eğitimleri süresince faydalanabilmekte ve fiziksel ve psikolojik performanslarını artırabilmektedir.

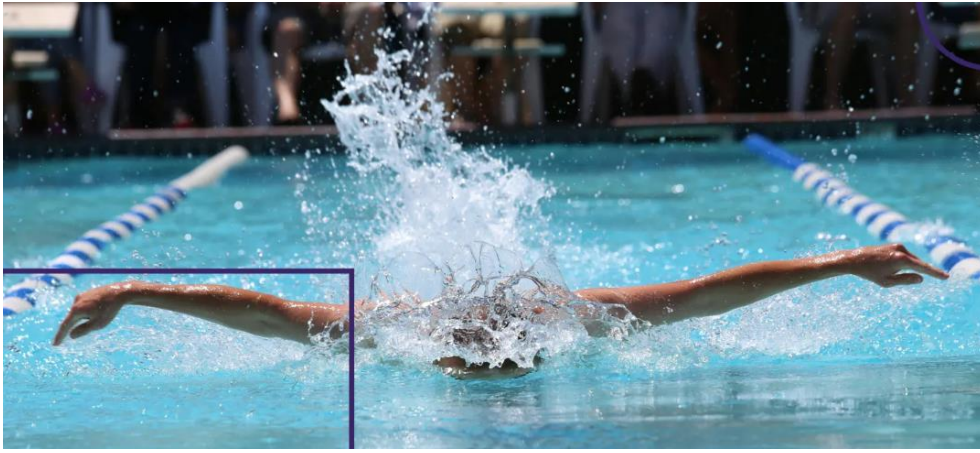

10- ÖDEMER

Öğrenci memnuniyetini arttırmak ve yüksek nitelikli bir öğrenci yaşamı geliştirmek amacıyla, 2016-2017 eğitim-öğretim yılında Öğrenci Destek Merkezi (ÖDEMER) sistemi uygulamaya konulmuştur. Bu program aracılığıyla öğrencilerimiz, Üniversitemiz ile ilgili tüm konuları (şikayet, öneri, talep vb.) direkt Rektörümüze iletebilmektedir. Öğrencilerimizin kimliği saklı kalmak koşuluyla Rektörümüz konuyu ilgili birimlere ileterek çözümünü sağlamakta ve öğrencilerimize e-posta ile bilgi verilmektedir.

11- Bireye Özgü Kariyer Geliştirme

Üniversitemizde özgün bir kariyer okulu projesi ile bireye özgü, beceri geliştirme ve görev odaklı; aynı zamanda uygulamaya dayalı yeni bir tasarım hayata geçirilmeye çalışılmaktadır. Bu model ile öğrencilerimize, öğrenme çıktıları kadar deneyim çıktıları da kazandırılacaktır. Bu politikamızı tüm akademik birimlerde koordine etmek amacıyla “Eğitim Öğretim Geliştirme Koordinatörlüğü” kurularak faaliyetlerini yürütmektedir.



12- MAKÜ Artı

Üniversitemizin ‘Dijital Dönüşüm Ajandası’ kapsamında gerçekleştirilen projelerden biri olan MAKÜ+, öğrencilerimiz için Android ve IOS işletim sistemli taşınabilir cihazlar için geliştirilmiş mobil uygulamadır. Üniversitemiz Bilgi İşlem Daire Başkanlığı tarafından geliştirilen bu yenilikçi yazılım, öğrencilerimize üniversite ile ilgili tüm bilgilere ve etkinliklere tek bir uygulama üzerinden erişim sağlama imkânı sunmaktadır. MAKÜ+ sadece bir bilgi platformu olmayıp, aynı zamanda öğrencilerimizin akademik, kariyer ve sosyal gelişimini destekleyen bütünlük bir ekosistemdir. Yapay zeka destekli kariyer planlama, kişiselleştirilmiş etkinlik önerileri, mikro yeterlilik programları ve öğrenci portföyü gibi birçok yenilikçi özelliği barındıran bu mobil uygulama, öğrencilerimizin kendilerini keşfetmelerine, güçlü yönlerini geliştirmelerine ve geleceğe sağlam adımlarla ilerlemelerine yardımcı olacak şekilde tasarlanmıştır.

Etkinlikler

Yeni Etkinlik Bekleyen - 1 İnceleniyor - 0 Onaylanan - 6 Reddedilen - 0 Yeniden Gönder - 0

Bekliyor

Sıra	Poster	Başlık	Katılım Türü	Yeri	Başlangıç Tarihi	Bitiş Tarihi	İşlemler
1		Yeni Teknolojiler ve Yeni Meslekler	Kapalı Etkinlik	Açık Adres	2025-03-22 12:00:00	2025-03-22 14:00:00	İşlemler

13- Mikroyeterlilik Programı

21.yüzyılın hızla değişen ve belirsizliklerle dolu dünyasında klasik eğitim modelleri tek başına yeterli olmaktan çıkıyor. İş dünyası artık yalnızca diploma değil; esnek düşünebilen, çok yönlü becerilere sahip ve öğrenmeye açık bireyler arıyor. Burdur

Mehmet Akif Ersoy Üniversitesi (MAKÜ), bu dönüşümü erken fark eden ve yenilikçi adımlar atan üniversitelerden biri oldu. Müfredat dışı birçok yetkinlik kazanımı sunan Üniversitemiz bu yönüyle gelecek yıllarda cazibesini daha da artırmayı hedefliyor. Üniversitemizde hayata geçirilen Birim Mikro Yeterlilik Programları (BMYP) bu vizyonun en somut göstergelerinden birisidir. 2025 yılında 53 farklı mikro yeterlilik programı öğrencilerin tercihine sunulmuş, programlara 1500'den fazla öğrenci başvurmuş, ancak kontenjanlar sınırlı olduğundan 1200'e yakın öğrenci kabul edilebilmiştir.

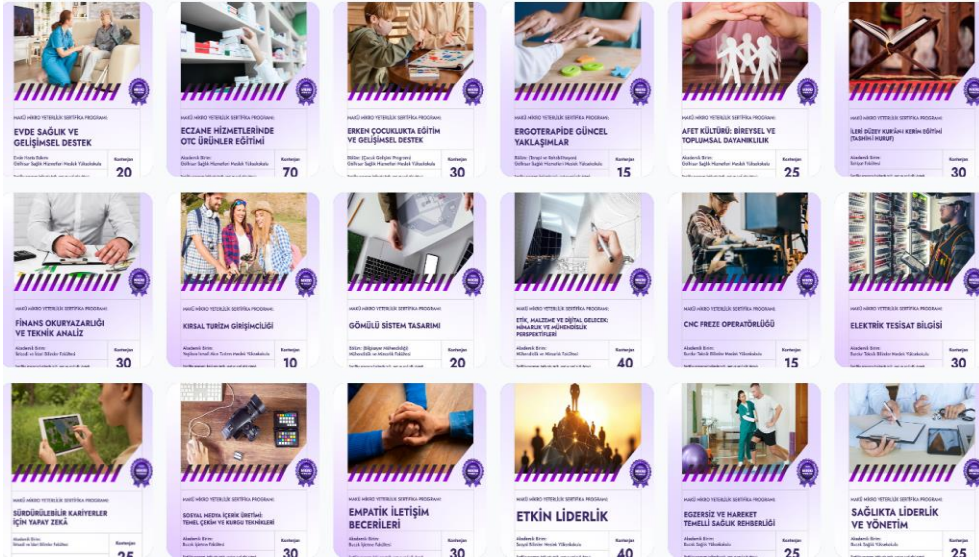

14- Kurumsal Akreditasyon & Program Akreditasyonları

Üniversitemiz Yükseköğretim Kalite Kurulu (YÖKAK) tarafından gerçekleştirilen Kurumsal Akreditasyon Programı (KAP) değerlendirmeleri

sonucunda, ulusal yükseköğretim kalite standartlarını başarıyla karşılayarak 5 yıl süreyle kurumsal akreditasyon almaya hak kazanmıştır. Bu başarı, üniversitemizin eğitim, araştırma ve toplumsal katkı alanlarında sürekli iyileştirme ve yenilikçilik taahhüdünü güçlü bir şekilde doğrulamaktadır. Üniversitemiz, akademik programlarının çağın gerekliliklerine uygun olarak sürekli güncellenmesi, öğrenci ve öğretim elemanlarından alınan geri bildirimlerin karar alma süreçlerine etkin bir şekilde yansıtılması, araştırma ve geliştirme faaliyetlerinin sürekli iyileştirilmesi ve öğretim kaynaklarının zenginleştirilmesi gibi alanlarda örnek teşkil etmiştir.

Bu önemli kurumsal akreditasyon başarısının ardından, Üniversite olarak birim ve bölüm akreditasyon çabalarımızı daha da ivmelendireceğiz. Gelecekteki hedeflerimiz arasında, her bir fakülte ve bölümün kendi alanındaki en yüksek standartlara ulaşması yer almaktadır. Bu doğrultuda, akademik programlarımızın ulusal ve uluslararası akreditasyon ölçütlerini

karşılması ve öğrencilerimize sektörün ihtiyaçlarına uygun en iyi eğitimi sunma konusunda sürekli iyileştirmeler yapılması önceliklerimiz arasındadır. Önümüzdeki dönemde, tüm akademik ve idari birimlerimizle koordineli bir şekilde çalışarak, bölümlerimizin her birini, öğrencilerimizin ve toplumun beklentilerini karşılayacak şekilde geliştirmeye devam edeceğiz.

**Eğitimde Kalitemiz
Tescillendi!**

Yükseköğretim Kalite Kurulu (YÖKAK) tarafından
5 yıl süreyle verilen 'Tam Akreditasyon Sertifikası'na
sahip bir üniversiteyiz.

makuedutr
X @ YouTube f



C. ÖNEMLİ MUHASEBE POLİTİKALARI

1. MUHASEBE SİSTEMİ

a) Uygulanan Muhasebe Düzenlemeleri

İdaremiz, 5018 sayılı Kamu Malî Yönetimi ve Kontrol Kanununun “Muhasebe Sistemi” başlıklı 49 uncu maddesine göre hazırlanan Kanun kapsamındaki kamu idarelerinde uygulanacak çerçeve hesap planı ile düzenlenecek raporların şekil, süre ve türlerine ilişkin hususlar ile standartların uygulanmasına ilişkin hükümler içeren Genel Yönetim Muhasebe Yönetmeliğine (bundan sonra “Yönetmelik” olarak anılacaktır.) tabidir.

İdaremise ait muhasebe işlemleri, Genel Yönetim Muhasebe Yönetmeliğine uygun olarak hazırlanan Merkezi Yönetim Muhasebe Yönetmeliği çerçevesinde yürütülmektedir.

b) Uygulanan Detaylı Hesap Planı

27/12/2014 tarihli ve 29218 Mükerrer sayılı Resmi Gazetede yayımlanan Genel Yönetim Kapsamındaki Kamu İdarelerinin Detaylı Hesap Planları başlıklı 41 sıra no.lu Muhasebat Genel Müdürlüğü Genel Tebliği hükümleri çerçevesinde hazırlanan Özel Bütçe Detaylı Hesap Planı muhasebe kayıtlarında kullanılmaktadır.

c) Kayıt Esası

Yönetmeliğe göre her türlü muhasebe işlemi çift taraflı kayıt sistemine göre kaydedilmekte, tahakkuk esası gereğince bir ekonomik değer yaratıldığında, başka bir şekle dönüştürüldüğünde, mübadeleye konu edildiğinde, el değiştirdiğinde veya yok olduğunda muhasebeleştirilmektedir.

d) Yönetmeliğin Uygulamaya Girmeyen Hükümleri

2. KULLANILAN PARA BİRİMİ

Yönetmeliğin “Temel kavramlar” başlıklı 5 inci maddesinin birinci fıkrasının (c) bendinde belirtilen Parayla Ölçülme kavramı uyarınca, ortak ölçü olarak ulusal para birimi belirlenmiştir. Bu çerçevede mali tablolar ulusal para birimi olan Türk Lirası (TL) cinsinden sunulmaktadır.

3. YABANCI PARA İLE YAPILAN İŞLEMLER VE KUR DEĞİŞİKLİKLERİ

Yönetmeliğin 19 uncu maddesinde yabancı para cinsinden yapılan işlemler sayılmış, bu işlemlerin ve kur değişikliklerinin kaydedilmesi, raporlanması ve dipnotlarda gösterilmesine ilişkin esaslar belirlenmiştir. Yabancı paralar ile yabancı para cinsinden izlenen varlıklar ve yabancı kaynaklar, raporlama tarihinde Türkiye Cumhuriyeti Merkez Bankasınca belirlenen ilgili döviz kuru üzerinden değerlemeye tabi tutulmaktadır. Bu değerlendirme sonucu oluşan kur farklarının etkisi, “Öz Kaynaklar” açıklayıcı not başlığı altında açıklanmıştır.

4. GELİR VE GİDERLERİN MUHASEBELEŞTİRİME ESASI

Yönetmeliğin “Faaliyet Sonuçları Tablosu ilkeleri” başlıklı 6 ncı maddesi gereğince kamu idarelerinin faaliyetlerine ilişkin gelir ve gider işlemleri, tahakkuk esasına dayalı olarak gelir ve gider hesaplarında izlenmektedir. Bütçe ile ilgili olsun veya olmasın, genel kabul görmüş muhasebe ilkeleri gereği tahakkuk eden her türlü gelir ve giderin izlenmesi için gelir ve gider hesapları kullanılmaktadır.

5. STOKLARIN MUHASEBELEŞTİRME ESASI

Yönetmeliğin 23 üncü maddesi gereğince stoklar, maliyet bedeliyle ilgili stok hesaplarına kaydedilir. Maliyet bedeli, stokların depolanacağı yere kadar getirilmesi için yapılan bütün giderleri kapsar. Kullanıldıklarında veya tüketildiklerinde gider hesabına, satıldıklarında ise ilgili varlık hesaplarına kaydedilerek stok hesaplarından düşülür.

6. DEĞERLEME VE ÖLÇÜM ESASLARI

Değerleme ve ölçüm, mali tablolarda yer verilen iktisadi kıymetin nevi ve mahiyetine göre, aşağıdaki ölçülerden biri ile yapılır.

a) Maliyet Bedeli

Bir varlığın satın alınması, üretilmesi veya değerinin arttırılması için yapılan harcamalar veya verilen kıymetlerin toplamını ifade ederken kamu idareleri tarafından edinilen varlık ve hizmetler, bunların elde edilme maliyet bedelleriyle muhasebeleştirilir. Maliyet bedeli tespit edilemeyen varlık ve kaynakların değerlemesine ilişkin hükümler saklıdır. Söz konusu değerlendirme ölçütünün kullanıldığı durumlar aşağıdaki gibidir.

- Kamu idarelerinin bizzat kendi imkânlarıyla ürettikleri maddi ve maddi olmayan duran varlıkların üretimi için yapılan giderler,

- Kira veya sermaye geliri veya bunların her ikisini elde etmek amacıyla edinilen ve kısa dönemde satış veya diğer işlemlere konu edilmesi düşünülmeyen yatırım amaçlı varlıklar,
- Stoklar,
- Gerek yatırım ve gerekse kullanım amacıyla edinilen maddi duran varlıklar,
- Duran varlıkların ilk defa amortisman ve tükenme payı ile enflasyon düzeltmesi işlemleri,
- Şartlı bağış ve yardımların kullanılması sonucu kamu idaresi adına kaydı gereken bir varlık üretilmesi durumu.

b) Gerçeğe Uygun Değer:

Piyasa koşullarında muvazaasız bir işlemde bilgili ve istekli taraflar arasında bir varlığın el değiştirmesi veya bir borcun ödenmesi için belirlenen tutarı ifade ederken, söz konusu değerlendirme ölçütünün kullanıldığı durumlar aşağıdaki gibidir.

- Hizmet imtiyaz varlıkları,
- Finansal kiralama işlemine konu varlıkların gerçeğe uygun değeri ile kira ödemelerinin bugünkü değeri karşılaştırılması sonucunda düşük olan değer ise,
- Herhangi bir maliyet yüklenilmeksizin edinilen maddi ve maddi olmayan duran varlıklar,
- Kamu idarelerinin karşılığını doğrudan vermeden veya düşük bir bedel karşılığında elde ettiği gelirler dışında, verilen mal, hizmet ya da sağlanan faydanın karşılığı olan gelirler,
- Mal ve hizmetlerin takas yoluyla satışı işlemlerinden sağlanan tutarlar,
- Aynı olarak alınan şartlı bağış ve yardımlar,

c) İtibari Değer

Her türlü senetlerle, bono ve tahvillerin üzerinde yazılı olan değeri ifade ederek söz konusu ölçütün belirtilen menkul kıymetler için kullanılmaktadır.

d) İz Bedeli

Ekonomik ömrünü tamamladığı halde fiilen kullanılmasına devam edilen iktisadi kıymetler ile gerçek değeri tespit edilemeyen veya edilmesi uygun görülmeyen ancak, hesaplarda izlenmesi gereken iktisadi kıymetlerin muhasebeleştirilmesinde kullanılan ve

muhasebe kayıtlarında yer verilen en düşük tutarı ifade ederken söz konusu değerlendirme ölçütünün kullanıldığı durum aşağıdaki gibidir.

- Sanat eserlerinden hesaplara alınmasına karar verilenlerden sigortalanmamaları veya değer takdir edilememesi durumunda olanlar,

- 13/9/2006 tarihli ve 2006/10970 sayılı Bakanlar Kurulu Kararıyla yürürlüğe giren Kamu İdarelerine Ait Taşınmazların Kaydına İlişkin Yönetmelikte iz bedeli ile izlenmesine karar verilen taşınmazlar.

e) Net Gerçekleşebilir Değer

Net gerçekleşebilir değer; olağan iş akışı içerisinde tahmini satış fiyatından, tahmini tamamlanma maliyetleri ve satışı gerçekleştirmek için gerekli tahmini satış giderleri toplamının düşülmesiyle elde edilen tutarı ifade edip söz konusu ölçütün kullanılabilceği durum aşağıdaki gibidir.

- Ticari amaçla edinilen ve kamu idaresinin hesaplarında bulunan stokların dönem sonlarında tespit edilen net gerçekleşebilir değerinin maliyet bedelinden küçük olması durumunda kullanılır.

7. AMORTİSMAN VE TÜKENME PAYI AYRILMASINA İLİŞKİN ESASLAR

Yönetmeliğin 29 uncu maddesi gereğince bir duran varlığın amortisman ve tükenme payına tabi değeri, varlığın yararlanma ya da itfa süresine sistemli bir biçimde dağıtılır ve amortisman ve tükenme payı tutarı gider olarak muhasebeleştirilir.

Duran varlıklardan; arazi ve arsalar, yapım aşamasındaki sabit varlıklar, varlıkların elde edilmesi için verilen avans ve krediler ile tarihi yapılar, tarihi veya sanat değeri olan demirbaşlar dışındakilerden hangilerinin amortisman ve tükenme payına tabi tutulacağı ve bunlara ilişkin esas ve usuller ile uygulanacak amortisman ve tükenme payının süre, yöntem ve oranları “Amortisman ve Tükenme Payları” başlıklı ilişkin 47 sıra no.lu Muhasebat Genel Müdürlüğü Genel Tebliğinde belirlenmiştir.

Tebliğde ayrıca dayanıklı taşınırların her biri için 52.000,00 TL’yi, taşınmazlar için 114.000,00 TL’yi aşmayan duran varlıklar ile tutarına bakılmaksızın maddi olmayan duran varlıklar ve özel tükenmeye tabi varlıklar hesap gruplarında izlenen varlıklar için amortisman oranı % 100 olarak belirlenmiştir.

8. ÜRÜN VE TEKNOLOJİ GELİŞTİRME GİDERLERİ

Genel Yönetim Muhasebe Yönetmeliğine göre idarelerin yeni ürün ve teknolojiler oluşturması ya da mevcutların geliştirilmesi amacıyla yaptıkları giderler aktifleştirilir. Ancak bu geliştirme aşamasından önce araştırma için yapılan giderler aktifleştirilmeden doğrudan gider olarak kayıtlara alınır.

9. ENFLASYON DÜZELTMESİ

Yönetmeliğin 30 uncu maddesinde enflasyon düzeltmesi uygulamasının şartları ve yapılacak işlemler belirlenmiştir. Belirlenen şartlar gerçekleştiği için 2025 yılı mali tablolarında enflasyon düzeltmesi yapılmıştır.

10. KARŞILIKLAR

İhtiyatlılık ilkesi gereği Yönetmelikte belirtilen durumlarda ayrılan karşılıklar gider olarak muhasebeleştirilir ve raporlanır. Koşullu yükümlülüklerden kaynaklanan ve kamu idarelerinden ekonomik bir fayda veya hizmet potansiyeli içeren kaynakların çıkışına neden olabileceği güvenilir bir biçimde tahmin edilen tutarlar için karşılık ayrılır ve faaliyet sonuçları tablosuna yansıtılır.

11. ÇALIŞANLARIN SOSYAL GÜVENCE MALİYETLERİ

İdare, sosyal güvenlik mevzuatı hükümlerine göre Sosyal Güvenlik Kurumuna çalışanları adına sosyal sigorta primi ödemektedir. Ödenen primlerden işveren hisseleri tahakkuk ettikleri dönemde giderler hesabına kaydedilmekte, çalışanların hakedişlerinden kesilen sigortalı hisseleri dahil toplam tutar ödenecek sosyal güvenlik kesintileri hesabına kaydedilerek mevzuatta belirlenen süre içinde Sosyal Güvenlik Kurumuna gönderilmektedir.

12. BAĞIŞLAR VE HİBELER

5018 sayılı Kanunda alınan bağış ve yardımlar kamu geliri, verilen bağış ve yardımlar kamu gideri olarak tanımlanmıştır. Şartlı bağış ve yardımlar ise Yönetmeliğe göre, alındıklarında, tahsis amacına uygun olarak kullanılmak üzere ilgili hesaplara, karşılıkları ise yükümlülük olarak kaydedilmekte, yükümlülük tutarı, şartlı bağış ve yardımların tahsis amacı gerçekleştikçe gelir olarak kaydedilmektedir.

13. RAPORLAMA TARİHİNDEN SONRAKİ OLAYLAR

Yönetmelik gereği raporlama dönemi sonundan mali raporların yayınlanması için belirlenen sürenin sonuna kadar; kayıtlı borçlar için ayrılan karşılık tutarlarının değişmesi, değer düşüklüğü ya da şüpheli alacaklar için ayrılan karşılıklarda değişiklik olması, raporlama dönemine ilişkin olarak hukuki veya zımni bir borcun kesinleşmesi, mali tablo veya kayıtlarda usulsüzlük, hata ya da gecikmiş kayıtların olduğunun belirlenmesi durumunda mali tablolar bu yeni duruma göre hazırlanır ve dipnotlarda açıklanır.

D. MALİ TABLOLARA İLİŞKİN AÇIKLAYICI NOTLAR

1. BANKA BİLGİLERİ

Banka Hesabı Bilgileri	Tutar
Vadesiz hesap	0
Vadeli hesap	1.205.616,71
Özel hesaplar	0
Toplam	1.205.616,71

Özel Hesap Bilgileri	Tutar
Açılış Net Defter Değeri	16.139.240,08
Girişler	95.433.721,54
Kullanımlar	91.764.890,19
Kapanış Net Defter Değeri	19.808.071,43

Genel bütçe kapsamındaki kamu idarelerinin özel hesap uygulaması dışında tahsilat ve ödeme banka hesaplarında yer alan tutarlar gün sonlarında Kamu Elektronik Ödeme Sistemi (KEÖS) uyarınca İç Ödemeler Muhasebe Birimine aktarıldığı için banka hesabının bakiyesi içerisinde idarenin tahsilat ve ödeme işlemlerine ilişkin herhangi bir tutar bulunmamaktadır.

2. PROJE ÖZEL HESABI

Proje Özel Hesabı; banka hesabının bakiyesinde bulunan özel hesap uygulamalarından farklı olarak Avrupa Birliği, uluslararası kuruluşlar veya uluslararası konsorsiyumlardan genel bütçe ve özel bütçeli idareler kapsamındaki kamu idarelerine proje karşılığı aktarılan hibe niteliğindeki tutarların izlenmesi amacıyla oluşturulan özel hesap uygulamaları ile dış finansman kaynağından dış proje kredisi olarak kamu idareleri adına özel hesaplara aktarılan tutarları göstermektedir.

Türü	Tutar
Avrupa Birliğinden Sağlanan Hibeler	24.699.542,94
Proje Özel Hesabı Bilgileri	Tutar
Açılış Net Defter Değeri	18.793.697,85
Girişler	29.454.327,49
Kullanımlar	23.548.482,40
Kapanış Net Defter Değeri	24.699.542,94

3. MALİ DURAN VARLIKLAR

İdarenin, uzun vadeli amaçlarla veya yasal zorunluluklar nedeniyle diğer bir kurum veya işletmeye konulan sermaye tutarları, yatırılan sermaye payına göre mali kuruluşlar, mal ve hizmet üreten kuruluşlar ile döner sermayeli kuruluşlarının detayları (sahiplik oranları, kurum/kuruluş adları, tutarları) aşağıdaki gibidir.

	Sermaye Payı Oranı		
	% 10 'a Kadar Olanlar	% 10-50 (Dahil) Arası Olanlar	% 50 'den Fazla Olanlar
Mal ve Hizmet Üreten Kuruluşlara Yatırılan Sermayeler	80.500,00	-	311.586.174,86
Döner Sermayeli Kuruluşlara Yatırılan Sermayeler			7.781.075,80

4. MADDİ DURAN VARLIKLAR

	Açılış Defter Değeri	Kapanış Defter Değeri	Birikmiş Amortisman
Arazi ve Arsalar	2.081.511.515,75	2.643.519.625,0	-
Yeraltı ve Yerüstü Düzenleri	524.345.603,23	706.100.481,58	193.626.667,50
Binalar	3.665.988.528,00	4.661.120.484,15	837.631.827,49
Tesis, Makine ve Cihazlar	235.247.489,01	308.454.866,61	209.742.001,14
Taşıtlar	27.999.710,48	39.645.838,39	29.344.020,98
Demirbaşlar	141.660.343,90	205.578.669,33	167.884.860,31
Yapılmakta Olan Yatırımlar	196.728.268,50	545.511.776,90	-
Toplam	6.873.481.458,87	9.109.931.741,96	1.438.229.377,42

a) Tahsisli Taşınmazlar

	Mülkiyetinde Olan Taşınmazlar	Tahsis Edilen Taşınmazlar	Tahsisli Kullanılan Taşınmazlar
Arazi ve Arsalar	600.180.065,06	40.798.575,30	2.084.138.135,24
Yeraltı ve Yerüstü Düzenleri	706.100.481,58	-	-
Binalar	4.461.121.255,57	13.705.928,82	213.705.157,40
Toplam	5.767.401.802,21	54.504.504,12	2.297.843.292,64

b) Yapılmakta Olan Yatırımlar

Yapılmakta Olan Yatırımlar	Tutar
Yapılmakta Olan Yeraltı ve Yerüstü Düzenleri	82.269.600,39
Yapılmakta Olan Binalar	461.328.629,92
Yapılmakta Olan Tesisler	1.913.546,59
Toplam	545.511.776,90

5. KARŞILIKLAR

Kıdem tazminatı karşılıkları kapsamında ilgili mevzuat hükümleri çerçevesinde idare bünyesinde işçi statüsünde çalışanlara ait kıdem tazminatı karşılığı ayrılmaktadır.

Kıdem Tazminatı Karşılıkları	Tutar
Sürekli İşçilerin Kıdem Tazminatı Karşılıkları	292.921.786,51
Geçici İşçilerin Kıdem Tazminatı Karşılıkları	1.595.645,01
Taşeron İşçilerin Kıdem Tazminatı Karşılıkları	-
Diğer Kıdem Tazminatı Karşılıkları	-
Toplam	294.517.431,52

6. MALİ VARLIK VE YÜKÜMLÜLÜKLERDEKİ DEĞİŞİM

Mali Varlık / Yükümlülükler	Açılış Defter Değeri	Kapanış Defter Değeri
Mal ve Hizmet Üreten Kuruluşlara Yatırılan Sermayeler	242.456.420,74	311.586.174,86

Döner Sermayeli Kuruluşlara yatırılan Sermaye Taahhütleri	7.781.075,80	7.781.075,80
Sermaye Taahhütleri	-	-
Sermaye Taahhütleri	-	-

7. NAKİT AKIŞ TABLOSU

Hazır değerler nakit değişimi 2024 yılı için; dönem başı 19.153.141,89 TL, dönem sonu 19.195.171,69TL olup yıl içindeki nakit değişimi 42.029,80 tutarındadır.

Hazır değerler grubunda yer alan hesaplar kur farklarında yaşanan değişimler sonucu 4.831.821,94TL olumlu- 59.350,45 olumsuz etkilenmiştir.

8. TAAHHÜTLER

İdarece gerçekleştirilen yapım işlerine ilişkin olarak sözleşme imzalandığı tarihte ilgili sözleşmedeki taahhüdün takibi hem de cari yılı aşan yüklenimlerde bütçeye yeterli ödeneğin konulabilmesi için gider taahhütleri hesabına kayıt yapılmakta, daha sonra her hakediş ödemesi (geçici kabul) sırasında gider taahhütleri hesabından ilgili kısım düşürülerek yatırım tutarı “Yapılmakta Olan Yatırımlar Hesabına” kaydedilmektedir.

9. KOŞULLU VARLIKLAR

Koşullu Varlıklar	Tutar
Kira ve İrtifak Hakkı Gelirleri	8.532.423,73
Alınan Teminat Mektupları	59.165.324,47
Toplam	67.697.748,20

a) Kira ve İrtifak Hakkı Gelirleri

Kamu idarelerine ait maddi duran varlıklardan kiraya verilen veya üzerinde irtifak hakkı tesis edilenlere ilişkin olarak yapılan sözleşmelerin bir faaliyet dönemini aşması ve gelirin tahakkuk edebilmesi için ilgili kullanımın gerçekleşmesi gerektiğinden bu gelirler bilgi verme

amacıyla nazım hesaplarda izlenmekte olup, aynı zamanda koşullu varlık tanımını karşılamaktadır.

10. DİĞER NAZIM HESAPLAR

Diğer Nazım Hesaplar	Tutar
Başka Birimler Adına İzlenen Alacaklar	13.068.309,21
Kiraya Verilen Veya İrtifak Hakkı Tesis Edilen Maddi Duran Varlıkların Kayıtlı Değerleri	4.149.670,91
Diğer Nazım Hesaplar	30.876.638,00

MAKÜ

BURDUR MEHMET AKIF ERSOY ÜNİVERSİTESİ



Burdur Mehmet Akif Ersoy Üniversitesi Rektörlüğü
Strateji Geliştirme Daire Başkanlığı 15030 BURDUR
+90 248 213 1066